工商晚報
THE KUNG SHEUNG EVENING NEWS
43, Des Voeux Road, Central
HONG KONG
Cable Address 2075
P. O. Box 62
督印及承印：工商日報有限公司
地址：香港德輔道中四十三號
出紙壹大張售價壹毫

引用青年注射新血
麥相續調整人事
九閣員又換新人
且看單刀麥能否使保守黨內閣轉弱為強

【倫敦十六日法新社電】據此間官方宣稱：九個英國內閣大臣，經於本日辭職。英國首相麥美倫宣佈：該等大臣辭職，此次辭職係與各部門之進一步改組有關。麥美倫經於上週實行第一次改組，其時七個部長曾被逐出政府之外。英首相宣佈十一個下院議員，將參加政府，該等新的部長，大多數均係由年青之人員充任。被委爲空軍大臣，爲前殖民地部次官費理賽。緬甸氏出任殖民地次官者爲年四十九歲之菲沙。衞生部次官比特女士經已辭職。前蘇走冠軍查塔咸，則被任命爲教育部政次。查塔咸現年卅一歲，渠係最年青之閣員。其他任命有如下列：航空大臣阿莫里，蘇老金及社會安全大臣麥法遜，工務及建設大臣里本，內次耶利科，貿易部次長格林，總檢察長霍普遜，農業及漁業部政次奧斯維爾助理及霍金斯少校，衞生部政次布賴恩，英聯邦關係政次特爾尼（年卅四歲），空軍部政次列斯達爾，航空部政次費勞爾，財政部經濟秘書康尼，房屋部政次沙普里斯，勞工部政次威特爾，蘇老金部政次梅頓，貿易部政次布萊斯，外交部政次史密特斯，內政部政次武德侯斯，房屋部政次科非爾，財政部財政秘書巴柏。卸任之部長（其辭呈經於本夜由女王正式接納）如下：工務大臣霍比，內次蘭頓，農業部政次蘇爾德格拉夫，農業部政次蘇尼，空軍部次官泰勒，教育部政次湯普遜，衞生部政次畢特，內次巴斯特，工務部政次湯普生。在該等新的低級次官當中，最爲人所熟知者，大概係在一九五四年保持五千公尺世界紀錄之教育部政次查塔咸等。

德國問題攪唔掂
美蘇爭執惹禍端
克酋并要盟軍由西柏林撤退

【莫斯科十六日法新社電】蘇聯總理克魯曉夫，曾於七月十三日接見一批美國報紙編輯及發行人時稱：德國問題乃美蘇兩國發生磨擦之主要來源，此項消息係今天透露者。克氏在此間今天所發表之一項聲明中稱：牽涉在內之基本問題，係將佔領軍撤出西柏林。克氏同時要求談一前德國問題爲蘇聯在聯合國保證之下成爲一個非武裝自由市。渠稱：「余認爲德國問題乃貴我兩國現有磨擦之來源，因此，余對此點至爲注意。」渠稱：「蘇聯對德國問題之解決至爲重視，唯有在吾人已竭盡所能而仍無法與西方談判代表對此項問題達成諒解之後，吾人始與其他願意同樣行事之國家一同與東德締結和約。在此種情形下，吾人將簡單係模仿美國。美國與日本簽訂和約而蘇聯并未參加。至於吾人對解決此項問題之立場，吾人實有甚多共通之點。由於談判仍在進行中，余將不列舉吾人具有諒解之各項問題。余不欲代表美國政府發言或使各項事情對彼等有礙。」克氏繼稱：「吾人對撤出西柏林駐軍之必要，并不具有同樣之了解，余願討論此項問題，意在現時國際局勢之下此乃中心問題之一。解決此項問題，意味（倘可作此種譬喻）一個蛀牙痛，即將之拔去，現時，西柏林代表此一痛牙，任何人均未抨擊西柏林居民之自由。吾人準備聯同美、英、法四國保障此種自由，並確保西柏林事務之不受干涉，吾人準備接納此項保證，由聯合國監察之國際之議。」克氏稱：「和約之簽訂，以柏林自由市地位之確立，將可使該城市之商業復活，蘇聯與其他社會主義國家屆時將給予定單，以支持西柏林之經濟。」

【莫斯科十六日法新社電】據蘇聯總理克魯曉夫本日宣稱：蘇聯「現已隨時準備依照合理的基礎簽訂一項撤軍條約，并準備以國家手段管制此項協定」。克魯曉夫謂：「如果美國不能立即修正彼等現時一系列之試驗及繼續『貯存』，蘇聯并未有與任何人從未有參加任何談判。」

國姐方瑀將赴長堤競選世姐

南京市同鄉會於十五日下午在台北三軍軍官俱樂部舉行茶會，歡送南京籍的中國小姐方瑀赴美競選世界小姐，方瑀已定於廿二日出國去長堤，她的母親方啓恆夫人將陪同前往。南京同鄉會常務理事王瀣在茶會中曾以貝殼做的帆船一條贈予方瑀，祝她一帆風順。（中央社）

聯國教科文會議
中共竟獲准參加

【巴黎十六日法新社電】依照一項聯合國之決議，中共今天獲准首次參加聯合國教科文組織會議。北平政權約會員國之首次會議，已於今天在聯合國教科文組織召開。至於中共將出席聯時保護文化公約會員國之首次會議，可能於此項會議上利用此項由於議事程序辯論所牽之許可，現時尚無所悉。一捷克代表建議將「聯合國或聯合國教科文組織之會員國可以參加討論」之一節由議程中刪去。蘇聯代表支持捷克稱：此項公約關係全人類，此說亦獲保加利亞之贊同。捷克之建議，於隨後以八票贊成五票反對及十三票棄權而獲得通過。此項建議之意義，係任何國家均可參加，不管是否爲聯合國或聯合國教科文組織之會員國。由於美國尚未批准此項公約而僅以觀察員資格列席之美國代表，因要求發言而主席置之不顧，乃於隨後提出抗議。美代表要求舉行另一次表決，惟遭拒絕，第二次表決獲得通過，而且更多得一票之支持。此項保護文化公約，係於年前在海牙擬訂者。遵守此項公約之五十國中，約有廿七國，派出代表參加此次巴黎會議，其他尚未簽署公約之十七國，包括美國在內，則派出觀察員赴會。

加旺河谷兩軍對峙

【新德里十六日美聯社電】據此間外交部發言人稱：拉達克區加旺河谷之局勢，星期一日繼續不變，印度與中共部隊在相距二百碼以內之處互相對峙。中共部隊於七月十日推進至距離印度前哨站十五碼之內，但於七月十四日撤退至距離二百碼之處。該發言人稱：局勢雖未惡化，亦未好轉。渠不願說明該印度哨站，是否已獲得補更多人員之增援。

天氣與潮水

今日天氣預測：吹和緩東風，初時有局部地區性驟雨，後來天色轉好，繼續炎熱。

昨日最高氣溫爲華氏表九一．八度，平今夏以來最高紀錄。最低八〇．四度。

今晨七時，本港室外氣溫華氏八二度。濕度爲百分之九十三。

今晨十時氣溫爲八十四度。

高潮 上午二時四十九分 下午四時五十六分

低潮 上午九時廿二分 下午十一時卅九分

簽訂寮國中立協定
羅斯克明日啓程前往日內瓦會議
陳毅與雍文謙今日抵日內瓦

【華盛頓十六日法新社電】據一美國官方人士今天稱：美國務卿羅斯克，將於星期三日當地時間午夜離此前往日內瓦，羅氏刻正計劃於離開華盛頓之前，與蘇聯大使杜勃寧就柏林問題進行新之會談。羅氏將於七月廿五日或廿六日返回此間。據官方人士稱：羅氏最少於現時並無前往日內瓦以外之其他城市之計劃，彼等稱：渠將於何時與蘇聯外長葛羅米柯進行會談，此時仍無所悉。

【日內瓦十六日合衆國際社電】由北平出發之中共「外長」陳毅及越共外長雍文謙，預料將於明天抵達此間出席十四國寮局會議。該兩位取道莫斯科之共黨領袖，乃第一批前來日內瓦，準備於下星期一日簽署寮國中立協定之外長之一部。彼等之早日抵達，已引起外交界之揣測，謂彼等可能設法親自監督此項協定之最後草擬工作，惟與會人士堅持寮國協定至爲堅定，中共實無法設法加以改變。原定於明天抵步之蘇聯外長葛羅米柯，據悉已將其自莫斯科啓程之時間展延至本週稍後，其用意顯然在使渠與西方外長同時抵達，美國務卿羅斯克與英外相荷姆，預料將於星期五日到達。各外長或將於星期六日開會，俾在正式簽署儀式之前在全體會議中通過寮國中立解決辦法。

【莫斯科十六日路透社電】蘇聯塔斯社消息：中共「外長」陳毅，本日由北平抵達此間，首途前往日內瓦出席寮國會議。蘇聯外長葛羅米柯並在場歡迎。

明春會停止核試
美國佬搖手擰頭

【華盛頓十六日法新社電】美國務院今天否認美國準備接納一九六三年一月爲終止核子試驗日期之說。國務院發言人稱：任何關於停止核子試驗日期之建議，「均須參照美國與自由世界之安全利益而加以考慮。」該發言人繼稱：此事「將視乎對適當監察體系建成一項協議而定。」

英老翁想娶妻
寡婦想嫁又賴
男告女爆出好新聞

【英國南海十五日合衆國際社電】六十歲的建築商布朗，控告四十一歲的寡婦食言，此爲罕有之案件，過同樣爾宗，女人控告男人食言，在英國是屢見不鮮的，男人告女人一狀，却爲少見。過去廿年發生兩宗此類案件，均在法庭獲解決。布朗陳述稱：多魯非麥格利哥夫人，曾答應在她的四十一歲壽辰，即本年六月廿一日下嫁給他的。多魯非以前是一位歸昭家，有四個孩子，由十歲至十六歲。布朗又稱：我告她并不是爲了金錢，我手頭緊動，倘我獲得任何損失的賠償，我將捐出做善事。布朗向高等法庭遞入一狀，要求賠償傷害及的情緒的損失，并賠回訂婚禮物。

「叛艦喋血記」出糾紛
馬龍白蘭杜被指牌氣壞
該片成本太高勢難拍成

【好萊塢十六日美聯社電】他們說馬龍白蘭杜主演的「叛艦喋血記」是無法完成的，但它已幾乎拍完了。拍這部片化了幾乎兩年時間，最後成本，可能達到二千五百萬美元，倘伊莉莎白泰萊不是在倫敦患肺炎使埃及妖后成本增加，該片可能打破拍攝時間與成本的紀錄。美高梅對「叛艦喋血記」概要敘述，放映時間爲三小時四十分鐘，另加休息時間，馬龍白蘭杜他的倔主指稱牌氣太壞，他反對美高梅派一整隊人赴大溪地，每天支銷三萬二千美元，沒有把這部影片的後局記在心頭。該片當然是引起觀衆與一九三五年拍的舊片作比較的，當時由已故明星奇勒基寶扮演佛烈查，查理士羅頓飾白賴船長。白蘭杜明瞭查理士羅頓的虐待狂之造像，主宰了舊片，甚至壓倒了奇勒基寶。「叛艦喋血記」新片的故事，仍以一九三五年舊片爲基礎，因爲這典型的英皇家海軍冒險故事是歷史，而非虛構的。但此次由馬龍白蘭杜飾演佛烈查，主宰了該片，甚至會緊倒扮白賴船長的英國明星李察夏利斯。馬龍的造像將不是奇勒基寶的英雄人物，他飾演的大副佛烈查將是有閱歷感，溫文甚至有時類似花花公子。

船長仍是一匹野馬，當昔日極少海軍司令官，能晉陞至該官階。「叛艦喋血記」充滿動作，熱閙，用美麗的彩色拍攝大溪地與汪洋大海，最要緊的是充滿性感。這部片的結尾如何呢？現在尚未殺青，還是暫時不說爲妙。

英人橫渡大西洋
獨自駕單檣小船

這艘小小的單檣船，重量僅十三噸，名叫吉普賽蛾三號，上面載着一個疲乏的滿頭白髮的老人……。

綺娜

英國鄭倫伊利莎伯王后號離開了紐約港口之後，天氣即變了。清新可喜，但根據天文預測，天氣頗有變化，因之，全部搭客一千一百四十八人，均預料這一趟旅行，將會遇到相當風浪。當這艘龐然大物重達八萬三千六百七十三噸的巨型郵船，駛近了自由神像的時候，船上的汽笛突然以其帶有喉音的叫吼響了起來。在吊橋上，高級船員，大聲歡呼，跟着大批船上搭客繼起相隨。原來全船上的人均向正在左舷駛過一艘小帆船敬禮。

這艘小小的單檣船重量僅十三噸，名叫吉普賽蛾三號，上面載着一個疲乏的滿頭白髮的老人，他斜睨太陽光舉起手來揮舞表示感謝而又興奮的意思。

這個孤零零的老人今年六十一歲了，他的名字叫法朗西斯提哲斯特。倫敦地圖繪製家，在初期航空時代他是飛行技術的表演人物，（一九二九年，他成爲由英倫飛往澳洲的第二個人。）他剛剛完成了遊旋世界中人認爲不可能做得到的事情，在卅三天之內，單獨一個人駕駛一艘單檣船，橫渡大西洋，刷新了他本人所保持在一九六〇年創造出來的紀錄，奪得第一個單人獨駛帆船橫渡大西洋的錦標。提哲斯特的艱苦的旅程，飽嘗了風暴，孤寂得僅有一頭飛向前飛鳥的鴿子之外，他剩得了難耐的寂寞了。

在紐約市島，他把那艘長僅二十八尺的獨檣船下碇小修。他說「這次航行，因爲接近風暴，非常辛苦」但他對於這艘深有色的吉普賽蛾三號，「一九五九年在愛爾蘭船場特別替他設計的遊艇大加讚許，稱之爲一艘「偉大的船」。「他的意思是說：

這個「自動的駕駛員」，一個本土製成的機器在船尾部之上，控制着船舵，以遵定了應該採取的航線，和控制着滑車，於萬一這艘船的靈巧，他總能駛離開風暴的路綫，而且這艘船具有適洋航行的特性，應該予以放任，要是我們任由她奔馳，她當然可以行駛得更爲迅速。」

有時又風大浪不能任他張帆的煩惱。自從離開大堤之後，他常常要用霧號角發出響聲，以嚇走折戟鯨鳥之類的水族，俾能不致撞壞了他的內無風而停駛與及呼救無門小艇，發生危險。

爲什麼他會得了一頭鴿子呢？那是他駛出橫貫芽補的時候，這頭飛禽突然從空中跌落船上。大概是太疲倦的原故吧。經過了他和曼哲斯特海岸防衞隊用無線電聯絡之後，他才知道了這頭飛鳥，是出名的飛鴿賽的選手。這一回是被大風吹離了牠原來的航綫而出了險阻。

提哲斯特把牠救活了。「牠從此就和我結伴了二十多天」。提哲斯特嚴肅地說着，把他那艘狹長的棕色的手伸出來，登放在膝蓋之上。「後來我們發生了一次悲劇，可憐的小鴿，卒之有一次跌了下海被溺斃了！」

提哲斯特體重一百五十六磅，穿着整潔跟他駕駛的吉普賽蛾三號的形態差不多，他說在航程中輪流地遭遇到沒有風，或者是他可以頭倒大睡，「一覺便是四個小時」的酣眠。「但是這個駕駛員，像頭騾子一樣，到了必要時，他會把你弄醒。」他接着說道：

當他抵達紐約港時，提哲斯特接到由兩個其他的出了名的水手的私人賀電。——其一，是來自甘迺迪總統，另一封是由英倫發出的菲立浦王子簽名的電報。統統由他的太太在甲板面上晤見時親手遞交給他。

提哲斯特在飛行時期中，他是英國航空駕駛員指導協會和航空駕駛員協會的主持人。

新聞記者們詢他關於航海和飛行的關連是怎樣一回事時，他答道：「如閣下所知，我是比較喜歡航海嗎」。他迅速而不爲淺地答道：「你須知在船上是真實的，但是，如果你飛在天空中，可不容易穿過那茫茫無際的虛浮之境，找得到一塊地方，好讓你停止下來。」

加拿大移民局宣稱
准港移難民百名
等賞完月再實行
因爲調查工作遭遇許多困難

【渥太華十六日路透社電】移民局本日宣稱：獲准進入加拿大之一百個香港難民家庭，其第一批經已押後於八月中旬方始到達。渠謂：關於預料該項行動，將於本日開始實行之事情，并未有獲得實現，因對於調查來自中國大陸難民之情況，遭遇困難故也。迄今爲止，共有二百個在香港之家庭，經以各種理由受到拒絕，并有五十一家申請作爲移民進入加拿大。但一四九家之請求，經已申請案，并未有受到處理。據移民局宣稱：該等經被拒絕之請求，係由該等并非係來自中國大陸或并不獲得對進入加拿大所規定各項資格之家庭所提出者。加拿大最初曾決定優先准許自本年一月一日以來抵達香港之難民家庭入境，此個日期，經已改爲本年一月一日，俾便利在較大之家庭數目中加以選擇。所拒絕入境之一家請求，係由一個曾留在香港三十年之家庭所提出者。據移民局宣稱：彼等將需要一週或以上之時間，方可由加拿大駐香港官員接獲關於處理正在審查中五十一宗申請入境案件之通知。此等申請人，祇獲接納予以審查，每一個申請人，須符合對於限制移民入境之各項條例。據某官方宣稱：「希望關於難民前來加拿大之運動，能在八月中旬開始實行」。

香港小姐在德展出調味香料

來自四十個國家約五百名展覽者，集在德意志聯邦共和國之慕尼黑地方，俾參加國際肉商展覽會。一在一個佔有五萬方公尺之地區，關於一個肉商對其行業所需要之一切物品，均有展出，圖內爲一個來自香港之年青女郎，在會場展出來自其遠東地區之香料。（泛亞社）

「埃及妖后」將拍完
玉婆與波頓在羅馬道別

【羅馬十六日美聯社電】伊莉莎白泰萊，星期一日與李察波頓道別，他是飛赴埃及拍攝「埃及妖后」最後的幾幕外景。玉婆仍逗留在羅馬，因她的拍片工作已完畢，李察波頓去埃及拍攝最後的一場戰鬥場面。此三千萬美元成本的電影上星期六日在義大利殺青，預定在埃及拍攝十二天，然後工作人員遠返好萊塢，做該片的最後剪輯工作，可能于明年二月發行。波頓與玉婆聯同驅車赴羅馬國際機場，然後握手道別，隨即驅車返入羅馬。霍士公司發言人說：玉婆之計劃未悉，有傳說她將于數日內赴瑞士。

蘇俄拒絕西方建議
對結束柏林圍牆問題

【莫斯科十六日法新社電】據塔斯社今天宣稱：蘇聯政府已在星期六日致交西方三強之照會中，拒絕西方所提出四強在柏林談判，以期結束沿柏林「圍牆」之事件之建議，并將此等事件之責任諉諸西方佔領國家與西德及西柏林之官員。

【倫敦十六日合衆國際社電】馬來亞總理拉曼今日抵倫敦，在機場談稱，渠此來係與英政府談商馬來亞聯邦問題，且希望能與英政府成立協議，並在其離英之前，能宣佈馬來亞聯邦成立日期。

最後消息

【莫斯科十六日路透社電】蘇聯總理本日在此間所發表之一項談話宣稱，蘇聯反飛彈火箭「可能在太空擊中一隻蒼蠅」。渠并謂美國高空核子試驗，不會妨礙蘇聯全球性火箭，據克魯曉夫於去週向美國十四個編輯發表一項談話，謂如果美國現時停止其試驗及同意普遍裁軍與銷毀核子武器，則蘇聯將不再需要舉行任何核子試驗。據稱，蘇聯意欲將蘇聯反飛彈火箭活動情形之一部影片，在去週所舉行之普遍裁軍及和平大會中放映，但若干參與者會提出警告，謂此舉「可能使人發生誤會。」

【土耳其·安卡拉十六日美聯社電】土耳其與伊拉克及敍利亞之邊境，已於星期一日局部予以封閉，此項行動，係總理伊諾紐下令內政部長及憲兵總部於十天內將活躍於安納托利亞東南部之盜賊及攔途劫匪徒概予拘捕之後採取者，最近活躍於該一地區，彼等於六月廿八日綁架十四人，並收取四萬土耳其里拉（約四千五百美元）而釋放其人質，負起此項任務之憲兵，已奉令於必要時可格殺勿論。

南華中學招生
班級：高中、新制中一、中二、中三、小學暨幼稚園各級男女生
考試：七月廿七日（星期五）
報名：由即日起至廿六日止
校址：堅道十號（即二號兵頭花園左鄰）
校長：陳燕翔

本飯店開幕以來甚得社會人士一致好評爲酬答顧客雅意特設午餐鹽焗雞飯價廉物美非常抵食在此炎夏季節本飯店冷氣清爽誠夏令理想食府也
灣仔 醉瓊樓大飯店謹啓
地址：莊士敦道壹弍弍號（即修頓球場對面）

富士無聲風扇
獨一全部電鍍網，
具備特有之：
深藍，深綠色，
與衆不同，任憑選擇！

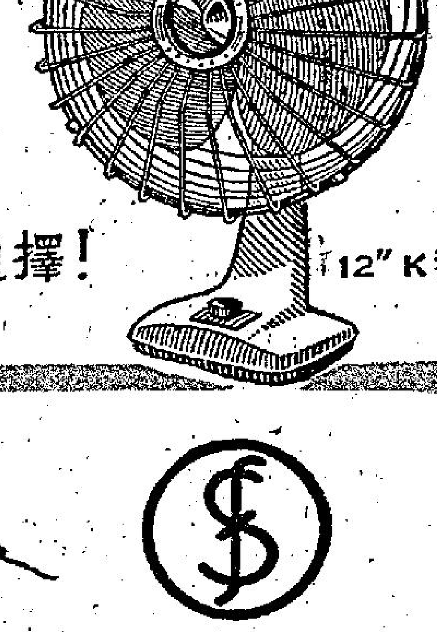

12" K型

FUJI SILENT FAN
無声無熱 保用五年
港九各大電器行均售

今日提要：奇技取士中榜限　聯珠放鏢奪狀元（一三二）

八：太太的眼淚

二十：桃源何處

一九六二年新馬典　黃大仙

（廿二）

醒目

（續）

操練情形

（續）

日期	路程	時間	末段	操練人	同操馬
四月廿六日	半里	1.03.0	29.3	助手	
五月一日	六化郎	1.27.0	26.3	告魯士	
五月四日	一段	28.2	28.2	同上	

（註）五月五日出賽一哩，得第四。

出賽情形

場次	日期	場地	出馬	排位	路程	負重	騎師	成績	名次	距離
122	三月三日	好	10	7	一里	147	陳杰	1.46.2	4	負八乘半
145	三月十日	好	11	1	五化郎	147	告魯士	1.01.2	1	勝二乘
175	四月廿一日	好	13	8	6F40	149	陳杰	1.18.0	5	負八乘
197	五月五日	快	7	6	一里	147	告魯士	1.42.0	4	負十五乘

（122註）沿途走位：5—4—3—4。負於保能勝老友記旺財。
（145註）沿途走位：8—4—1。勝泰祖、和平鴿。
（175註）沿途走位：6—9—7—5。此場頭馬爲駿譽。
（197註）沿途走位：5—4—4—4。負於旺財，星鑽，黑旋風。

評語

毛色純淨，輪廓分明，外形漂亮之至。骨格清秀，稍嫌單薄，非負重致遠之材。前速頗佳，但起步較慢，故未能盡量利用其所長。今後有兩條路可供發展，如編向短途，可磨利前速，並使習慣於起步快，則短途賽將有好成就。倘偏向長途，可專向一里零課發展，鍛練好耐力，使速度平均發展，則一里的成就，可在第三班勝出。

第一次出一里，前六化郎跟得好極，末段乏力難爭，是成熟尚未足，且未練好後勁。第二次出五化郎，起步跟不穩，邇後半里相當快，步到而勝。半里速度，相當凌厲，如在起步方面，加以改善，亦足成材。

第三次出六化郎四十碼，第四次出一里，雖不入圍，但表現俱逐次進。以年稚不求急功而已。

是爲一里以下路程的高班馬，編入此班，恰當之至，宜負中磅，爛地亦佳。

正在荷里活影圈紅得發紫的華倫比提。他的「情場浪子」也剛在本港公映。

娛樂圈

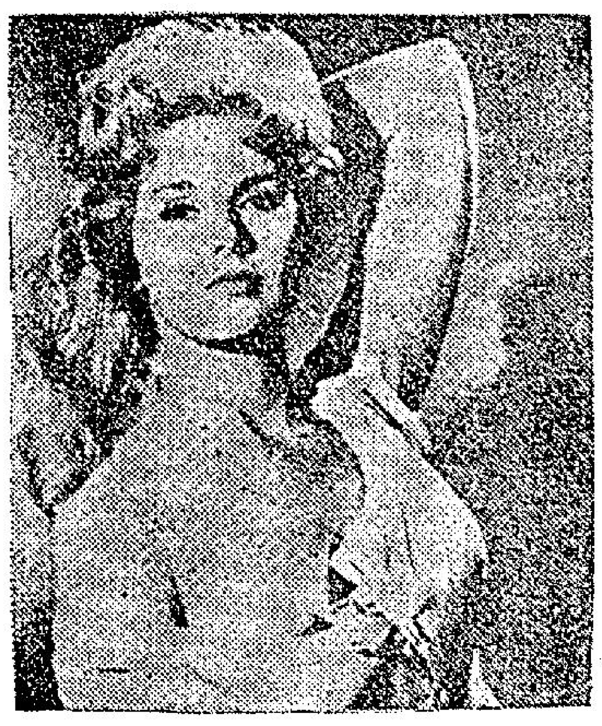

康妮史蒂芬是一個年青而驕艷的新星

康妮史蒂芬被格蘭福特纏着

荷理活大明星中，目前最急於求偶的，恐怕第一個是愛迪菲沙，第二個是格蘭福特。最驕傲的恐怕是華倫比提，杜德納許與「貓王」等。所特者是年青的。愛迪菲沙與格蘭福特之急，并不是沒有人叫他們，而是他們都另有作用，他們的共通點，似乎是要向前妻證以顏色。較早的時間，格蘭福特曾與華蒂蘭諾、賀芝蘭闊過戀愛，不久又傳與顧芝狄麗逛好。最近呢？格蘭福特心照又轉，竟然猛追康妮史蒂芬。

康本來在年齡論，格蘭福特與康妮史蒂芬距離頗遠，而格蘭福特看準了康妮，自有他的見解。但講起康妮史蒂芬，恐怕格蘭福特這種風流人物實在與康妮史蒂芬有些格格不相入的。

康妮的母親是英國人，父親是意大利人，她出生則在美國。她的生活環境似乎有點複雜，還有，她的父親本來是一個管樂家，但她的祖父卻不喜歡吃管樂界的飯。在此父子意見不合之下，康妮之父竟然在開…而與她的母親結婚，這祇不過不久就要鬧離婚，使到康妮幼時還受過一段極不愉快的生活，隱起此事，康妮似乎不願意與一些太流得玩弄愛情的人物結合呢。

張燕對人說　年紀輕真倒霉

很多人都知道張燕將要赴日深造了。她甚麼時候動身赴日呢？卻沒有人曉得，甚至張燕自己也無法知道呢。

張燕甚麼時候動身赴日也不知道呢？原來，她現在還沒有領得「身份證」。邵氏決定派她赴日深造，是最近的事。在這之前，她因爲未夠年齡而未領「身份證」，現在卻剛好足夠領「身份證」的年齡了。既已足夠領「身份證」的年齡，那末赴日的「護照」，就必須要憑「身份證」去辦理。爲了此事，日前張燕才匆匆去申請「身份證」。

邵氏本來決定本月底就要張燕動身的，由於她的「身份證」尚未及時發出，故可能影響了行期。邵氏專門負責辦理「護照」的人員，現正與有關方面進行交涉，希望能將張燕的「身份證」早日發下。

爲了「身份證」還未領到，張燕頗有點兒焦急了。日前記者見了張燕，問起她甚麼時候動身赴日？她好不耐煩地說：「眞急死人，『身份證』還未發出，不能辦理出國手續，我年紀輕真倒霉，要是長大兩歲，就不會有此麻煩了。」

夜遊指南

香港區

△大會堂餐廳夜總會：十一時半麥甚歌舞團演出，賓尼大樂隊伴奏。

△建國夜總會：十時卅分由歐倫士男女表演探戈舞步，一時十五分由尼羅河妖姬蘇娜與邦高與王佐治合演肚皮舞。菲籍歌星天娜獻歌，迪士樂隊伴奏。法國樂師安特拉與愛比演奏。

△麗天夜總會：十一時由日本肉彈野川君子表演艷舞，一時由賈卡兄弟表演歌舞，菲籍歌星歌拉．瑪姬獻歌，菲籍班尼樂隊伴奏。

△百樂門夜總會：十一時十五分由澳洲女郎露尼與阿力表演技藝，十二時由雷卡兄弟表演歌舞，意大利歌星格拉獻歌，路樂隊伴奏。

△月宮夜總會：十一時一刻由美國女郎播蓮表演豔舞，一時由史釗域男女歌舞演出，江玲，菲籍歌星仙杜拉獻歌，菲籍…

△麗宮夜總會：九時四十五分由兩男一女組成麥姬歐歌舞團演出，一時由歐倫士男女表演探戈舞步，菲籍歌星森奕加度，西班牙雷觀女星康梨獻歌，菲籍畢地七人樂隊伴奏。佛力卡彼路樂隊伴奏。

△美麗華夜總會：九時四十五分和十一時表演中國民間歌舞技藝，鄭重古典樂隊，菲籍拉樂隊伴奏。張露獻歌，菲籍施素樂隊伴奏，迪臣．山笛士獻歌，西班牙MGM合唱團演唱。

△金漢夜總會：十時一刻由尼羅河妖姬蘇娜與佐治合演肚皮舞。一時正西班牙歌舞團，菲籍歌星森島天奴．柏建妮獻歌，菲籍歐星森奕加度，溫氏五人樂隊伴奏。

九龍區

△新都城夜總會：十時十分由李殿子歌舞團演出，一時由東京四寶表演歌舞，菲籍與利與三兄合唱團九人聯合樂隊伴奏，桃源施獻唱。

△樂宮沙夜總會：十二時由歐倫士男女表演探戈舞步演出，一時一刻由于家班七小藝表演技藝，菲籍歌星杜賴邦獻歌，菲籍班樂隊伴奏。

△香檳夜總會：十一時一刻由麥姬歌舞團演出，一時正斯巴小姐表演豔舞，李麗揚、許麗秋獻歌，菲籍勞迪樂隊伴奏。

△演宮夜總會：十一時表兄弟賈卡演歌舞，一時由日本肉彈野川君子表演豔舞。

△新雅夜總會：十一時三刻由露尼阿歷表演技藝。十二時一刻出…

△花都夜總會：十一時由尼羅河妖姬蘇娜與佐治合演的肚皮舞，陳均能、林菲獻歌，菲籍洛平樂隊伴奏。

郊外區

△沙田夜總會：菲籍歌星菲麗絲獻歌，菲律賓蒙迪斯樂隊伴奏。

△麗爾登夜總會：烈打．蘇地絲獻歌，菲籍蒙地樂隊伴奏。

晚戲指南

瑞士家庭奇遇記（西）娛樂（港）百老滙（九）
情龍勤春心（西）樂宮（九）利舞台（港）
綠野三生（西）樂斯（九）
後窗（西）麗聲（九）皇都、皇后（港）
蘇絲黃的世界（西）快樂
雙鳳淚（粵）紐約、高陞（港）、倫敦、大世界、好世界（九）
草莽游龍（西）京華（港）
逃亡記（西）東方（港）
一死二生（西）樂聲（港）大華（九）
陣地鏖血戰（西）新世界（港）
東海屠鯨（國）東樂（九）
一見鍾情（西）百樂門（九）
劉三姐（國）樂都（九）
哪吒鬧山救母（粵）金陵、國民（港）、金華、明聖、新舞台（九）
碧玉鸞花（粵）太平、環球（港）域多利、北河、油蔴地（九）
情場浪子（西）新華（九）璇宮（港）
沙漠古城鄉寶記（西）麗都（港）
魔鏡神珠（粵）中央、香港、國光（港）、光明、英京（九）

極神奇的行雷與閃電

閃電的光速，可達六萬一千里，打雷的音速，通常每秒鐘一千零九十尺。

·丙丁·

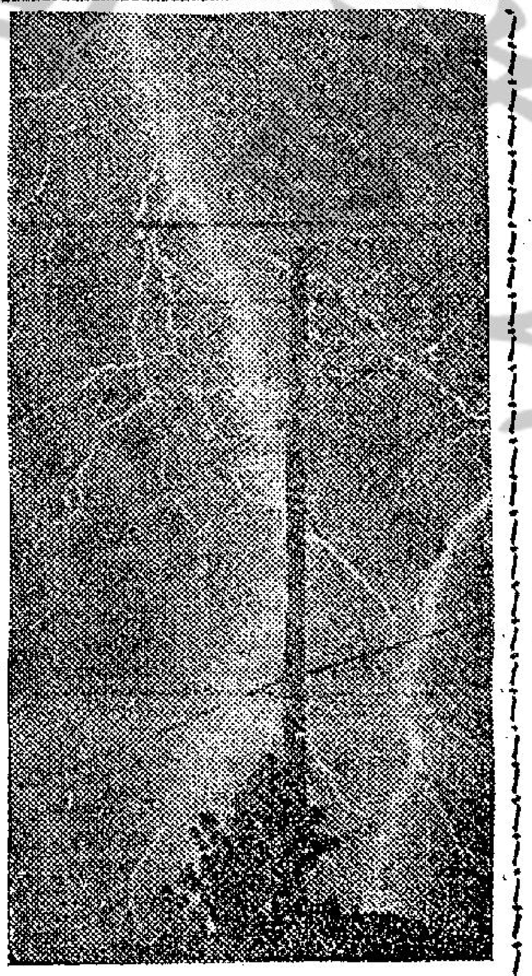

最近紐約邁阿密爆炸，天空發出的光，數千里外可見，但閃電的光速是驚人的，每秒鐘可達六萬一千四百里。而行雷的音速通常每秒鐘約爲一千零九十尺，大概到了五千尺左右，我們往往先見天空閃電，但聞雷響，我們五秒鐘內，便聽到雷聲了。閃電的電路是不規則的，所以到達我們的耳鼓，我們清晰可聞，倘地形適當，十五英里多的雷鳴，其霹靂也是不絕的。七英里至十八英里的打雷，也能動我們的耳膜。

世人常以爲核子的力量最大，其實自然界所發出的威力，是無可比擬的，例如閃電時，能發出雷霆萬鈞的力量，可以將大樹擊穿一個巨洞，能夠將大樹拋到幾百尺以外的地方去，閃電時電路所發生的熱力，達攝氏表一萬五千度，原子彈爆炸的熱，也不能望其項背，不過閃電在天空發出時，百分之七十五的熱都消失了。

有些閃電極近，卻不聞雷響；回溯一八八五年四月，華盛頓紀念碑在廿分鐘內，被電擊五次，未聞雷響，在同時期，其他的閃電，則雷聲霹靂，地面震憾。據天文學家察斯奇解釋，可能因當時閃電的電流低，時間又長，未引起空氣震盪，而產生雷響。

最普遍的閃電，是交錯飛，好像地圖上縱橫無數的河流，亦有祇產生兩三道閃電，這叫做條狀閃電。然閃電祇是發出一團光而已。我們見到天空的水平線閃電，但見一片閃光而已。球狀閃電確實是一種最奇怪的現象，若干科學家不相信有火球狀閃電存在，它通常是一個發光體的球，色素有時紅、橙、黃、藍或白色，它的大少有廿寸圓徑。火球可能在天空飛過，亦可能降落在街上，火球有者悄然自己消失，一個火球現的閃電，祇能存在五秒鐘至七秒鐘而已，火球通常在打過雷以後發生。

許多可靠的報導，未能提供正確的估計資料，美國氣象局天文學家璞雷利，曾搜集二百八十個閃電報告，未有一宗是一個火球。但一九四三年夏天，有一位工程系學生，他描寫得繪聲繪色，見過火球，某日下午五時，他在窗口瞥見一個紅色火球，圓徑約十二寸至十八寸，直撞而來，進入了屋內，其速度如穩吹一陣暖風，高度約達腰部，火球經過時，沒有熱度感受，祇嗅到一股化學氣味，火球穿過卅尺長的客廳，到達彼端窗口，即告消失。另有報告文說，帝國大廈被雷擊後，亦曾發現火球。

從張善子遺孀談起

——虎痴的藝術生活——

·介人·

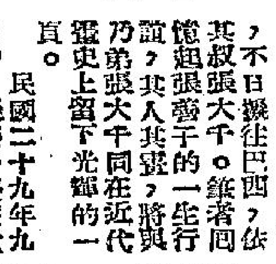

據本報澳門訊，名畫家張善子的太太，日前自上海返抵澳門，不日擬往巴西，依其叔張大千。筆者回憶起張善子的一生行誼，其人其畫，將與乃弟張大千同在近代畫史上留下光輝的一頁。

民國二十九年九月抄，張善子漫遊歐美，載譽歸來，旅次香港，葉恭綽做了詞首詩送他，稱許備至。詩云：

「越海擒狙道義歸，歐風美雨發狙國；山君貌出形如許，神筆寧勞上將揮。顧影休憐畫不成，高談雍許氣縱橫；負隅狙押邦休問，同是人間老復丁。」

善子名叫澤，四川內江縣人，先世原居廣東番禺，他的曾祖到蜀中做官，便歷成蜀人了。祖父曾任南溪教諭，他的父親，也是個儒生，祖母曾太夫人精研六法，能夠畫一手出色的圖畫。善子兄弟的丹青造詣，便是得她的薪傳。他們的兄弟一共十個人，善子第二。他不但嫻於藝事，而且治學精覈，沈潛研磨，不以畫家自負，所以畫也有雋氣，神韻超妙。秉性愛好山水，足跡所至，遍於五嶽，三遊黃山，採取自然的靈景，表現在尺幅上，不期而自朗化工。中年以後，

本他藝術救國的職志，作畫宣傳，號召各方共赴國難。「一八一三」後，他到安徽郎溪，揮手寫文天山正氣歌圖像的創作。激勵人心，發揮藝術的抗建使命。

正氣歌圖像完成，他西行赴漢，數度開會展覽。那股正氣之感，敵愾之激，很得社會的好評。武漢各界「八一三」週年紀念，他預作大幅宣傳畫，在二丈寬濶的布面上，寫雄獅怒吼於敵國富士山頂的形相，這便是當世馳譽的「中國怒吼了！」的一幅名畫。

二十七年多，他遵慈母氏的遺命，在渝受洗禮，皈依天主教，聖名安琪。隨同于斌主教，同往歐美，作藝術宣傳。

二十八年一月抵法，把他隨帶的畫幅，在公約會會展覽，法總統勒勃倫親往觀賞，獎爲近代東方藝術代表。四月抵紐約，與于氏分赴各大學演講，闡明東方藝術，發揮我國抗戰精神的人，都受到極大的感動。同時舉行畫展，爲振濟募款，傾動彼邦人士。美總統羅斯福宣佈廢止美日商約，他爲表示中國國民的感佩，……國務卿赫爾，以促進中美友誼。總統夫人羅會邀他到白宮茶會招待，美洲各報也一致稱揚他的藝術。紐約佛德漢大學以榮譽法律博士相贈，紐約美術專門學校更請他當名譽教授，闡明揚溢於海外，可說是極其光榮的了。

他前些年，就有血壓高的毛病，這次漫遊歐美，旅途勞頓，文彩耗了健康，所以舊里歸來，沒有多久，就因病逝世，這是中國畫壇莫大的損失。

美國記者筆下的共產黨徒戀愛觀

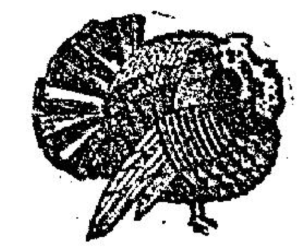

·樸之·

共產黨在戀愛方面有兩種理論，有一派相信戀愛自由，什麼事都隨意風流一通，另一派則不相信戀愛，那些人即使陷戀愛，也不會有何成就，因爲他們天生只會說個「不」字而已。

我久居鐵幕，目擊當方面的事實甚多。共產黨的理論與事實，根本全不相干。例如大家都以爲共產社會是沒有階級的，其實他們可以分爲三種：其一爲高等無階級人士，二爲中等無階級人士，第三則是最低的群衆。他們的生活充滿了各種迷離的事實，是非外界人士所能想像或遇到。

第一是他們的黨的道德，中等無階級人士，如果是黨員的話，便必須嚴格遵守這種道德的準則。飲酒縱慾，離婚是可容忍的，如果是黨員一道，又鬧得太不像話的話，他們又鼓勵黨內通婚，在鐵幕內，黨員與非黨員通婚是很少見的。至於原因，倒非因爲偏見與管理之故，而是因爲太難了。尤其是那些高級的。即使在黨員與黨員之間，談戀愛也非易事，因爲黨在戀愛方面的觀點，跟其他政策一樣，是時常在改變的。例如曾經有一個時期，黨方面認爲「我愛你」這句話太富於小資產階級趣味，同時又可能是帝國主義陰謀之一種陰謀。而且接近於感情之間，日久會走上反黨的路上去。

故有一個時期，黨認爲「性」乃是純然的生理上的一種行爲之時，互相戀愛之青年黨員都不敢將心裏向對方吐露。所以他們雖然談戀愛自由，其實一點也不自由。中央委員會設有各種之機構，主管各種事務，即使是男女之私也主管在內。

例如在東德，曾有一個高級黨員與太太合不來，結果兩人同意離婚。那黨員且屬意另一個女子。但因黨不同意，結果兩人仍無法分離。

至於最高一等的無階級人士，大都是已婚的。亦自有其難念的經。因爲多是由於政治上的需要而結的婚。有的又相反，但一般而論，太太們從丈夫者較多，雖也不乏太太們露出頭來自丈夫處的機密，換取一些私房錢的。

也有些太太們，受了黨的感染，認爲與丈夫完全不等。每逢黨中發生危機，堅持採取與丈夫相反的路線。但在共產陣營，有兩個相反的意見同時存在，是相當困難的事。於是兩人便爭得不可開交了。例如一對恩愛夫妻，他們的家庭氣氛，無疑是最準確之溫度計。如果在大庭廣衆之中，男的吻女的手，女的又向他微笑，這便表示黨內最近發生之危機即將消逝。但如果兩公婆不會同時出席宴會呢，則表示兩人已必爲黨內的事件而大吵了。

有一個笑話來說明共產黨徒在戀愛上的「馬克斯式」的理論：某一次會議中，大家討論戀愛究竟是工作呢？抑或享樂？其中一個黨員站起來道：「資本家將所有的享樂據爲己有，他們既任由工人談戀愛，這自然是一種工作了。」

可是黨書記反對道：「同志，根據馬克斯信徒的解釋，這是錯了。資本家是專門剝削工人，將所有工作都壓迫在工人身上推的。如果談戀愛是一種工作的話，他們早已逼迫工人進行所有之戀愛工作了。所以談戀愛一定是一種享樂。」

閣下贊同他們的那一派觀點？

地球的常識

·文萍·

△地球表面至中心的距離，約爲四千哩。

△地球與太陽之平均距離，爲九二．九三○．○○○哩。

△地球繞太陽一週，需時一年，其旋轉速度，是每秒鐘一百八十五哩。

△地球自轉時，赤道上某點的速度，爲每小時一千零三十八哩。

△地球軸傾斜的角度爲二三．五○。這種傾斜就是引致地球上四季改變的主要因素。

△任何運動體如果每秒鐘的飛行速度有七哩的話，便可以完全避免地心吸力。

△第一個計算出地球的大小者，是二千多年前埃及的亞力山大城裏一位名叫愛拉托斯芬的學者，他應用千千年來正確計算出地球的圓周，是三萬九千五百公里。現在，我們沿用着千年來計算的結果，地球的圓周是四萬零八公里，相差僅五百零八公里而已。

香港掇拾

·德叔·

張朗齋敬畏太太

·道南·

張朗齋於是挑選，加以所部少年，城中武士，不滿百人，成三百，突出城與搶軍搏戰，不意諸少年皆具好手，無不以一敵百，而張更揮長矛，如疾風掃落葉，縱橫敵陣，敵酋三人，皆被刺死，餘衆潰走，城圍遂解。縣令置酒與張慶功，並與女行合巹禮，并委以隊長之職，張由是從戎，積功至總兵。

但當時張目不識丁，夫人課讀甚嚴，認爲不識詩書，將來何以建功立業。張受命雖謹，夫人課讀益嚴，甚至有時施以夏楚，左宗棠經略新疆，奏調張統軍，張愛以武將建功，擬不受命。夫人大怒，張於是亟往從戎，屢立戰功。

左宗棠後聞其事，當即對他說：「我必須表奏朝廷，以酬夫人之德。」不久奉旨命巡撫山東，張對僚屬，有政聲，居然卓自述身世，不諱微賤，並且感稱他夫人之賢。而且說：「人不可不畏妻，凡爲毆打妻子的人，均屬下流。」

張雖貴爲撫軍，然以敬畏夫人，迄不敢置妾，其後夫人爲置一妾，亦僅使之供侍役，不敢當夕。他在山東多德政，歿後魯人於大明湖建立專祠供奉。祠有聯云：「撫有東西，無處不聞藩仲父；大江南北，有人曾夢狐稱侯。」（完）

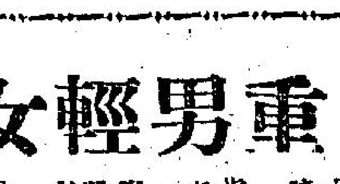

黃蓮樹下彈琵琶

·不名·

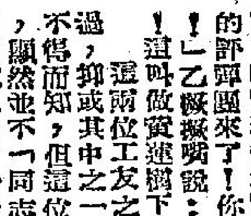

偶然在巴士上聽到兩位工友講話，甲開玩笑地說：「同志，你們的評彈團來了！你會去欣賞欣賞吧！」乙嘆嘆說：「彈，彈他媽的！這叫做黃蓮樹下彈琵琶。」

這兩位工友之一是否「同志」，不過，抑或其中之一故意開玩笑，可不得而知，但這位被稱「同志」的，顯然並不「同志」了。

繼續聽下去：「媽的，一磅豬油同夫，這個月的薪水又不夠了！人家餓死，他們還在評在彈，眞是肚飽不知肚餓苦！」「可不是？他們這樣表示有辦法，爲什麼大陸這麼多的人逃出來？」

我想，這些話不但可以代表港九人的說法，也可以代表海外共幹和尾巴們的想法。

「黃蓮樹下彈琵琶」，這話卻十分深刻，應該拿來送給那些什「上海評彈團」，作爲紀念。該團團員們也許還有兩頓飽飯可吃，但他們不會不見到大陸同胞們的情形，他們在大陸會像過去一樣來評彈嗎？只要回憶一下，就會「此時無聲勝有聲」了。

這刻，毛共正在加緊城市壓縮政策，所有大城市都變了難民的鬼城，上海當然不在例外，於是「上海評彈團」，雖不致如逃亡者逃亡，也不能不糊其口於四方了。上海站不住，到那裡去呢？到農村，農村更糟，於是想到香港來。能夠到香港來是好的，可惜，這好不會多久，回到大陸去，還不是評無可評，彈無可彈？不來過香港也罷，既然來過香港，再回到大陸，終於「下喬木而入於幽谷」，將是如何地難過！

所以，這班評彈團藝員，儘管過着幾天香港的天堂生活，還是「黃蓮樹下彈琵琶」。而這班在麗宮樓頭高舉酒杯跟開笑臉的「歡迎」者，更是「啞子吃黃蓮」，這裡罵不聽也吧！

這幾天，毛共頭子們的發言，毛澤，廖承志等，都叫着「美帝支持台灣反攻大陸」，他們正在爲了調兵遣將，疏散人口，防衛防空降而忙成一片亂成一糟，一個對照，什麼評彈團在香港「鼓足幹勁」替「資產階級」享受服務，其苦處眞不足爲外人道也！

話說回頭，我所聽到兩位巴士工友的談話，想起了過去什麼接觸國來港的時候，那些赤色工會的工友，幾乎每個人都牽命去參觀，大談其「好嘢」，不知現在的情形又如何，他們還有腰包可掏去捧場嗎？老早，赤色工會他們已經龜縮起來了，過決赤色工友，也臉了顏色了，總該一句「阿彌陀佛」！

如何選購好瓜菜

黃風

買瓜菜，怎樣才算是好貨色呢？這裡我們特選幾種夏天的瓜菜，向各位主婦們貢獻一些選擇的意見。

番茄：選番茄，如果基部鮮綠，茄身既是個是紅色，色澤均勻，而且有光澤；這樣的番茄定必好吃的。此時就算茄身有些少折裂，不成問題。相反地，如果紅色的部分或者蒂色的部分色澤花斑或者是顯咖啡色斑點，或者部色黑，這就是番茄陳舊的証據，就不宜購取了。番茄含維他命丙很多，以生吃爲最好，因爲一經加熱，維他命丙就會受到破壞而損失。

茄瓜：茄瓜有青色和紫色兩種，無論那一種都是以色鮮和有光澤爲好。用手撫觸，肉體要鬆脆，有彈力。如果色澤暗淡，瓜面皺縮，這時就算名廚師也沒辦法弄得可口的。大體說來，買茄瓜毋須貪大，與其貪大，味道多數平常。更其次，番瓜以新摘爲好，久了味道大小不如以新鮮爲選擇尺度。

番瓜：初出的番瓜，味道好極有限，和營養價值都會減低，還是等待一個時期才購吃好了。選番瓜要着皮，皮面起粉，意味瓜熟，是合選的。番瓜，其次，不宜貪大。

郎菜：菜蕻包要緊密，身重，這樣的郎菜一定好味，是合選的。初造的郎菜，包身多數鬆弛。其次，

菜心：試拆開一塊斷着看，如果裡面的顏色深綠帶白，這樣的菜心，定必軟身可口。相反地，菜心徒然大，但裡面變身，甚至輕，顯然不及格，應該避免採購。

青椒：青椒有長形及圓形兩類，這裡只就後一類加以談論。原則上，青椒以色澤深綠，光彩，和不太大爲上選。或身大的場合，不僅皮粗，而且味道不會很好。還是選擇頭部比較尖細的吧，這樣的青椒有點辣味，而且肉軟。辣椒不辣，等於苦瓜不苦，試問有何好處。畢竟，辣椒總該帶有辣味才好。就營養方面來看，青椒含有很多維他命甲，決不像一般人想法，認爲無益。夏天，含有維他命甲的食物難找，吃些青椒，不失爲聰明的措施。

豆角：豆角有多種，潤身和窄身都有。選擇豆角，越是淡綠越好。潤大的話，豆角有筋，煮來煮去也不柔軟，吃時風味大打折扣。選色澤以鮮艷有光彩爲好。試用手屈折，脆身的話是上貨；豆角以不折斷的算是上貨。豆難以折斷的，此時就放棄採購念頭。

青瓜：青瓜以身壯爲好。身壯的青瓜，刺硬辣手。蒂部的切口呈翠綠色，說明青瓜新鮮；切口呈顯咖啡色，意味陳舊，新鮮的青瓜當中，身越大，吃來越是可口。我即是說，青瓜不妨選大的。

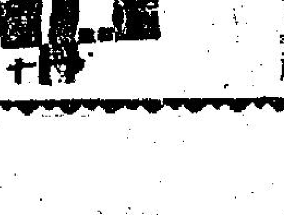

晚翠

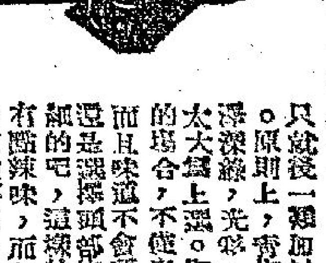

重男輕女

·槐遠·

高老太爺一輩子最討厭女的，可是，在他的一世中，卻偏偏生了許多女兒，因此，在過去的一段歲月中，他常常爲生女兒而煩惱，同時，他也更爲了要得到一個兒子而燒香拜神。

總算老天爺沒有和他開玩笑，到了他五十歲那年，他的太太又懷孕了，幸而這一次生下來的不是女兒，不然他可能的要氣死了。

後來，到了他的兒子高先生長大，成家立室之後，高老太爺的精神仍極好，他日日對人說：「但願我的兒子不要像我一樣，連續生這麼多的女兒。」

「不會的，」高老太太說，「而且據我觀察，我們的媳婦，這次懷孕的腰底，正是應該生個男的才對。」

於是高家全家的人，都集中精神在等候第三代孩子出世。同時，他們的話題，也都是千篇一律，那便是高先生的孩子出世，如果不是男孩子，那麼高老太爺卻是一定會氣死的。

到了十月懷胎期滿的時候，高老太爺一家，都在產房門外，轉來轉去，他們焦灼萬分，希望能夠提早知道產下來的孩子是男是女。

經過了一天一夜的等待後，突然產房裏面傳出小孩的哭聲，接着護士走了出來，她對高老太爺等一家人說：「恭喜，恭喜。」

高老太爺連忙走過去問道：「喂：小姐，你先別恭喜我們，請你坦白的告訴我，到底是男的還是女的？」

「是個千金！」護士回答。

這一來，高老太爺當場顯得非常不悅，他想：「這眞是太豈有此理了，怎麼，第一胎就和他過去的遭遇一樣，竟然又是一個女兒。」

「唉呀，我的老爺子，」高老太太說，「你何必這麼急呢，我們當初也不是第一胎就是女的嗎，忍耐一下吧，也許下一胎一定是一個男的。」

對於這一點，高老太爺雖然不高興，可是他也是沒有辦法，唯有寄希望於將來。

在另外一方面，高老太太對她媳婦說：「爲了滿足老太爺的要求，我看你最好還是不要給孩子吃自己的奶，安心，除了以奶粉代替人乳外，一方面也希望自己能夠早一點有孕。」

果然第一個孩子出世不到三個月，少奶奶便傳出再度有孕的消息，高老太太對丈夫說：「這回你放心好了，我担保一定是一個男孩。」

高老太爺也抱着同樣的希望。（上）

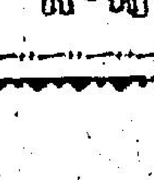

今日提要：奇技取士中榜眼 聯珠放鏢奪狀元（二三）

上文簡述：柴師父述他率領三女入雲南。迎到柴保族隨姓頭婚他大女紅玉，被沐女暗中推倒正堂祖宗神主，隨洞主等以為神怒乃止。柴祖與吳三桂之紅衣都尉陳永福相交，陳妻甚喜柴師父三女，遂成通家之好，陳見柴早晨練功，大為敬佩。

金鼎闗河

新提刀人著 鳳子插圖

第四回 衡嶽雲護三太子 峨嵋雪映九蓮花

柴師父道：陳永福見我練少林刀，一直看到練完，過來招呼，說有眼不識泰山。我當時謙遜再三道：這不過是登了活動筋骨，沒有甚麼用的。陳永福道：不必客氣，待我去上朝，見過了王爺，回來我們再說話。柴師父，你我至交，我不能看着你懷才不遇。他說完便上朝去了，這天近午時份，他才回來，便陪我一個吃午飯，對我道：我已經將老兄的本領，當面向王爺表過了。現在王爺在五華山正招納四方豪傑，就在最近會有一次選拔，我已經將老兄寫了名，報上去了。如果怕選不到，也無所謂，我替老兄寫了名叫柴合肥，反正老兄是合肥人，我問他怎樣的選法，他說府中有不少的高人，由他們當面試試，刀槍劍棍，隨意表演，若高人對打之時，也有的是好角色。我只得謝了，回家後同兩個大女兒商量，我大女兒說，選了出去，必會派在府中守衛，這樣就可以接近他了。果然在四天以後，陳永福派人來接我去。我去了他府裡，他已穿好官服在等候我，立刻同我坐轎，上了五華山。在王府門外，馬碑前，落了轎，那正門共有六十四名輪班的衛士，好不威風，難得的是吳三桂雖已成了雲貴的平西王，其體制超過府王，然名義上還只低於大清國皇上一等，可是三藩沒一個是守禮的，他們實際上已經是同皇帝一個樣子。五華山立在昆明城內翠湖之東岸，上面共有十多座宮室，還拔武士，就在山後一大片平地上。當日只從十八人之中，選三名最好的，而且以奇技為選才標準。十八人之中，有三個是過了七十歲的，就中和我一樣年歲的，有四個人，其中還有三個是少年。有的表演出鐵布沙，有的表演縱跳，還有背通刀棍的。我當日有心要得到取錄，便選了七枝金錢鏢，有五個中了紅心，另兩枝鏢偏了一點點。在選拔時，陳永福做總裁，將我取在第二名，那個第一名，是位七十丈不肯就，說家有九十歲老母，須朝夕侍奉，不能遠離。吳王賞了他白銀五百兩，命他回去侍母，每年可以到昆明一次。我們出來後，自有許多人祝賀，陳永福尤其歡喜，在他家另外設宴，約了長老丈和少年的熊光武。長老丈對我很青眼，那天一個人來看我，有一句：小心點，我住在金馬街青雲巷，明天一個人來看看我，有話再說。我見他說話神神秘秘，好似已窺破了我的心事，便在次日跑到金馬街去，尋到了他，他關上房門，笑對我道：我們三人被選中了，前路同榜，我有所見，不能不奉告。老弟，你動了殺心，可是你額頭上，已現了一小條暗紋，只怕自己有牢獄之災。我不敢說出心事來，只唯唯答應道：多謝老丈，我並未敢動殺心。長老搖頭道：不然，我看過的，敢說十有十穩，瞞得了別人，瞞不了我，我去斷你，你是動了殺心入雲南的。我大驚，只得求他解救。他嘆道：你若肯放手，當然沒了事，不過你不會肯的，如果出了事，陳永福也救不了你，若能逃出昆明，你可以到貴州普安來，向飯舖一問就知道我的住處。目前還不怕，只須小心就是了。我和他談了許久，他道：平西王氣運未完，還有翻江搗海的日子。我很信他之言，却不肯放手，從此步進了五華山做小總兵，教那些新衛士的武藝。我一定要設法接近平西王，可是我官階小，只能在遠處望到，幸而那年元旦到北門外進拜天子，派了我扈蹕，恰好扶着十六隊的大轎。正是：

虎狼衛士 近在咫尺

逝水東流

幻影著

一、

「不會的，」他父親搖搖頭，「我會答應過你的！」

那一夜，小冠形就在父親的陪伴之下睡着了！自從他的母親死去以後，冠形的心底裡，對於黑夜就起了一份恐懼。他想念死去了的母親，但又怕他的母親鬼魂的出現，他聽人家說，死去了的人是有鬼魂的！

第二天，冠形起得很晚，看到他的弟弟和妹妹都穿了一身孝服，當婆婆替他穿上那麻衣的時候，就對他說：「今天你要抬麻呀！要表現得悲傷一點！」冠形點點頭，但他却在想：「我的悲傷不是讓人家看的；人家看了，也不會了解，因為他們不會失去了媽！」

然而，那一天，小冠形還是乖乖地抬着幡，一邊走，一邊低下頭哭個不停！當眼淚、當鼻涕流到他嘴邊的時候，他也不敢用手去抹過，在他的心目中，他只想做一個孝子；一個任何人看了也同情的孝子！

二、

以後的日子竟是如此的灰暗與憂鬱。

小冠形瘦了！因為他懷念他的母親。

小冠形常常哭！因為，他失去了至愛他的人。

小冠形沉默了，常常獨個兒坐在一邊，托着腮，一句話也不說；只默默地看着天；因為他想念媽媽！

每個人都說冠形變了！因為他已開始嚐到人生的苦果。每個人都同情他；因為他的年紀還小。

如今，小冠形再不愛他的妹妹了，他不像以往一般，常常跟着小妹妹的笑；放學回來了！也不會走到妹妹的床前，輕輕地吻一下那紅得如熟蘋菓般的小臉；因為在他的心目當中，她是奪去了小冠形媽媽的人，他想：「如果沒有了靜兒；媽是不會死去的；一定不會的！」

于是，小冠形變了！他嚐到痛苦，也嚐到孤獨！

于是，小冠形再不是以前的冠形了！在他的心底裡，如今留下了一度長長的創痕；那說是那麼深深那末沉重！

爸爸還是一如以往的一般關懷他們，每一天放工了以後，他還是很快地便回到了家，和冠形在一起，教冠形唸書，教冠形寫字，也教冠形做人的道理！

然而，在小冠形的心目中，他的爸爸還不能完全取代他的母親在他心目中所佔的地位。他想：「媽媽的愛是溫柔的；當她詢問我日常的一切的時候，我的心就感到一陣陣的溫暖；那溫柔的嘱咐，當我聽到的時候，永遠永遠都把那些說話銘記在心中。但是，爸爸並不關心我的功課；他只要我一步就升了上天；他要我一下子就比他認識得多，大了也比他賺更多的錢！」

是的，他的父親不能夠一下子使冠形心中的影像完全淡忘過去；他不能取代了他妻子在孩子心中的地位！

然而，當那一天，當小冠形知道了另一位母親，將要闖進他的小心靈的時候，他就不知是喜是惡了！㊆

藍湖血眼

穆穆著

八：太太的眼淚

架走而又得釋放，那是杜干城前後三次落在匪徒手裡所不可以理解的事，林原提出這一點來質詢，杜干城是無話可答；不過，他清清楚楚是被綁架，不是離魂病，對林原的質詢雖無話可答，心裡仍否定自己是離魂病。林原譏笑道：「干城，你太糊塗了！糊塗得連這小小事情都不懂得去理解，還要給我沒由沒來的挺撞？告訴你，綁票與否，是你的自由！但一經綁票，我杜家便不要這個一場糊塗的女婿！」林原簡直就是對親家的一回事向杜干城致送哀的美敦書了！

不做林家的女婿，為了愛情，為了岳父的提拔，為了岳家的財富，杜干城自不會放棄林家快婿的地位，因而對林原滿是怒火的臉色，怔怔站着。

沉默了一回，還是林原的太太出頭打圓場，她說道：「干城，你這是聽岳丈的話的話決不會是不對的，他不只閱歷比你深，見識比你豐，而且杜家今天的富厚，全仗他一雙手去掙扎和奮鬥，你不計及自己，也得要給掌珠打算一下。須知你果真去綁票而不甲是林家女婿之時，掌珠是如何傷心和不辛！」林太太這番話，當有點情理。不過，明明是綁架而被指為離魂病，叫杜干城又那會去附和這歪曲事實的見解？同時，過去三次被綁架，都是極危極險和極可怕，不斷響他的生命，沒有半點保障，杜想到了自己生命沒有半點保障，杜干城仍是打算不接納林太太的話；只是在這時，耳邊已聽到女人泣之聲，林掌珠已在哭了，林掌珠是他的新婚太太，兩人結合又是經過純粹的戀愛，杜干城縱然心硬，也硬不過新婚太太的一把眼淚的。

他決計軟下來了，林原夫婦表示，既然是離魂病，他相信而不去辯答便是；問題就在他心裡老是有一種性命難得保障的損愁，最好是在這一點有個解決，否則他心內不安，亦不會是作好事。林原問道他這麼說，怒氣退下來，說道：「干城，這還算是有點道理。好吧，要解除你的損愁，十分容易，你就在這游消別墅休息，不必回公司上班，我給你僱請兩名保鏢到來，就不就行了嗎？你安靜地在家中，有保鏢保護，你什麼都沒事；如果你認為兩名保鏢不夠，再僱幾名也是沒祖干。因為僱請此等人物，不會化上了許多錢。」

有了保鏢，情形自然不同，杜干城便答道：「兩名保鏢，本來已夠；不過，僱請多幾個也化不了許多錢，就多僱請好了，須知保鏢人數愈多，我愈是放心得下。」林原說道：「好的，干城，我馬上給你僱請六名保鏢吧！有六名保鏢，祖信你會滿意。」六名保鏢，確是不少，杜干城自然接納。㊇

長空箭血

王香琴

十六：血洒長空

萬西來導引兩人到百變神狐的屍體面前，又把當時的情形說出來，佛印默靜了一會，伸手撫着他的光頭，說道：「我們要看多臂的『三星在戶』，還是說要替百變神狐報仇，」三人把百變神狐的屍體埋葬了，一同回到船上，萬西來跳上船篷，祇見船上還有一大堆血，這是百變神狐臨空飛起，給箭射中時，飛濺而下的，佛印和尚看見了，說道：「噢，這是獵人在這戰役裡流下來最後一滴血，是從天上飛下來的，又潔淨，又鮮明，你們也看見過從天上飛下來的嗎？這當然是空前絕後了。」

稍公不願把船駛回南京，萬西來拿出一錠銀子，一擲拋在船板上道：不回去也是好的，你們去吧！稍公稱謝，跑得了銀子，上岸上去了，宋清風把持船舵，萬西來揚上帆，這一天是東南風，順風逆水，船也行得很快。三人雖然要和百變神狐報仇，但對百變神狐的是不是多臂？却不知道，三人都相信，多臂不會再降給多鏢的。

這時戰局移往貴州雲南，中原算是一片寧靜的景狀，三人入到南京城裡，不見有人注意，心裡高興，投旅店，便見有很多人在堂上吃飯喝酒，有些箕踞起來，拿了一根大烟桿，正在聊天，他們什麼也說，喝了兩杯酒後，便高談雄辯，這時有人談白門幾個名妓的故事，柳如是，顧橫波，李香君，董小宛的韻事，知得很多，像是當時的風流主教，對她們的日常生活，都很熟悉，說柳如是怎樣服侍客人，董小宛怎樣給人送入宮裡，說來唾沫橫飛，引得旁聽的人，都哈哈大笑。

忽聞有人說道：「不要說這些事了，我們連她們的影子，也沒見過，說她幹嗎？近來帥府裡有很多射手，個個都是射術高明，你是什麼也曉得的人，也知道這一群人，是那裡來的嗎？」那人倒是見聞多廣，捋了一下他的鬍子，打了個哈哈。答道：「老撾懂得哩，帥府衙門的老爺，有不少是我的酒友，喝醉了酒後，很多不能給人知道的事，他也對我說了，你們也知道，帥府裡有八個射手，名八大王嗎？中第一個名多臂，射術精深，無可比喻，他一拿起那張弓，便聞鬼哭神號，天慘地愁，原來他一弓在手，便一根箭，有人命落地，他要射你什麼地方，就是小心躲避，你也沒法躲避，他能一次放出了八枝箭，射八處不同的地方，就是有什麼了不起的本領，也沒法躲過，那一群新的射手，便是多臂教出來的。」

他說來搖頭晃腦，很神氣的模樣，佛印和尚與萬西來宋清風都吃了一驚，暗想：「這樣看來，多臂倒是降了多鏢了。」再聽下去，那人又說多臂見聞，說他也曾見過多臂，多臂是一個天神，生得像懼神一般醜陋。（一〇四）

晚香

鐵劍朱痕

諸葛青雲

二十：桃源何處

以茹天恨在當世武林中的威名盛譽，豈能容得「駝道人」辛拓如此凶狂？蓦然舒吭長嘯，雙掌分處，一式「日月雙推」，隱含着「大力金剛掌」的無形罡氣，便自飛迎而出！

「駝道人」辛拓十指未曾抓到，指尖所著的「五行煞氣」，業已銳嘯襲人，「丹心劍客」茹天恨雙掌才分，「金剛掌力」亦已無形推出！這第一招雙方有意試探對方火候？全用的是十成真力，罡風掌力，微合即分，兩人同自身形後退，緩步盤旋，但心頭全在暗暗估計！

「駝道人」辛拓心驚對方名不虛傳，自己在三兩百招以內，絕對無法勝得這位「血淚布衣丹心劍客」，時間拖長，或許落敗？可見今夜一戰，是否能如願以償？取得「翠雲公主」的項上頭，回京覆命，委實難加推斷！

茹天恨則比他更覺凝然，深知自己本可極快撲殺這名「駝道人」辛拓，但因適才「蹀躞潭」的屠龍一戰，耗力太多，如今祇可維持平局，縱或能勝？也必然在百招以外！

「雪嶺雙妖」武功相若，一向齊名，自己鬥「駝道人」辛拓，秋色平分，則同樣在約屠龍一戰以上，耗力頗多的孟小霞，雖然會得茶門奇俠「大悲神尼」真傳，但分明火候懸殊，怎會是那「雪嶺雙妖」中另一妖人，「毒爪黃衫」孫百化的敵手？

「仁心國手驚魂陀」白元章對付「銅鼓天尊」雷霆宇，又是一場勢均力敵之戰，倘天驕、古鳳香、鄭秋水，因「天藍奇劍」（無名古劍）雙失，傅古二人又奇毒新痊，以一對二地，與那六名千中選一的清廷黑衣鐵衛士交手，也不見得能有多大便宜可佔？

萬一在自己未曾撲殺「駝道人」辛拓以前，孟小霞先為「毒爪黃衫」孫百化所傷，則必將牽一髮而動全身，使得自己這邊，一敗塗地，造成莫大慘劇？

尤其更使人担心的是「南荒賭邑」費南奇本身武功既高？所用兩般獨門兵刃「陰沉竹消魂寶杖」、「九轉三花碧玉如意」，更極陰毒！「長白酒徒」熊大年，生性粗豪爽直，最易中計，他若遭遇不測？費南奇祇一提到，「碧玉如意」中所藏「玄陰冰魄柱」，「五毒紅焰梅」，「七步迷魂霧」等奇毒無比的「三花」一發，在場諸人，幾乎無一能夠倖逃慘死？

這幾種極端不利預測，縈旋在「丹心劍客」茹天恨心頭，因為關係委實太重，任憑他如何沉穩，也必在眉宇之間，深現憂色！

「駝道人」辛拓何等厲害？他又是全神貫注在這位半世強敵身上，一見茹天恨居然神思恍惚？怎肯放過如此良機？悄無聲息地滑步進身，施展出畢生苦練精研的「五行掌」，向「丹心劍客」茹天恨，一連攻出三招迴環絕學！

茹天恨因驚覺甚遲，偶一疏神，但「駝道人」辛拓的掌招才遞，也就倏然警覺，立即飄身避勢，還手應戰！（二〇四八）

杜十娘

南宮博著 王雲階畫

重來

李甲的心中感到一陣感動，脫口啊了一聲；阿香，盈盈為禮，向他告辭，臨當欲去時，又說：

「李公子，我侍候姑娘好些時了，到姑娘那兒來的王孫公子，見的也不少了，可是，從沒見到姑娘對他們像對你的！你自己斟酌着辦。」

阿香走了，李甲在緊張和興奮中，一個時辰之後，才到杜家院。

鴇母看到他時，面色脹得通紅，但她不便發作，因為，李甲是客人，而且，鴇母也未明白李甲此來是否帶有銀子——雖然她不想再要李甲的銀子，可是，有錢的客人，總是不宜得罪的。

「李公子——」她勉强堆笑迎上前去。

「媽媽——」李甲心跳着，但謹記着阿香之言，竭力作得大方甚至微帶傲岸。

「好久不見了，李公子，怎的不來啊。」鴇母說，一雙眼睛上下打量着他。

「唔，」李甲大派地漫應着，不發答覆，隨後問：「十娘在嗎？」

批放的鴇母被李甲那種氣勢所攝，又因於窯女的幣扭，她不敢留難，祇得說：

「十娘在樓上，房內，李公子請——」她說着，習慣地叫出：「客來——」

於是，李甲拾級登樓——在他，輕易地度過了一個難關；可是，他心悸着，上樓的時候，幾次跨空了。自然，他心慌着。

阿香已在樓上的客堂相迎了，她笑嘻嘻地行禮：

「李公子，長久不見——」她的神態很自然，好像剛才並未與李甲相見過。

這又使李甲局促不安。支吾地應着她——不過，在人生的歷程中他却無意地學習了不少狡獪，敷衍：

「請，姑娘在房中——」阿香以眼色暗示，着他入內。

李甲越來越緊張了，乾咳一聲，入房。

杜十娘對鏡獨坐，當李甲入內時，她自鏡內瞥見，旋轉身來，倏忽間，她的淚水自眼眶中一滴一滴地淌了下來。

「十娘——」李甲侷促地，緊張地叫了一聲。

「干先……」她悽迷，顫聲地叫出，合上了眼皮，淚水不斷，如怨，如訴……

這一瞬，他不知如何是好。麻木地立在她的面前。

「干先，干先——你這樣狠心，不來看我……」

「十娘，我不是狠心，我的事，一言難盡呀，十娘，我時時刻刻念着你……」（三八）

西綫有戰事

佐治巴爾作·林荷芬譯

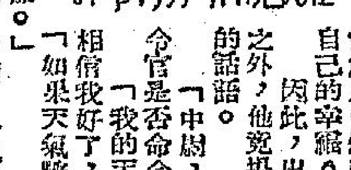

一二九：盟軍佔領梅維村

「長官，我無法移動這批平民——你為什麼要我走過去？」他問。

撈着，由于中尉阻止他與莉莉重聚，使他幾乎要發怒了。從拂曉到現在，約莫過了半個鐘頭；但是看起來，不僅是一個很大的浪費，而且是一個很大損失。

「這是不可能的，」他用很低很低的聲調說。

「什麼——什麼？」中尉說。「讓我坦白告訴你吧，你可以隨便到什麼地方去。我祇要求你將這批平民帶去前往梅維村之路。」

「我原有這種企圖，所以我會到這裡來。」

「那是什麼時候的事？」

「昨天。我們經試過了三次。」

「我的天呀！」中尉大聲嚷，「你為什麼不早說？昨天！在這個戰爭中，一切都進行得很快：你們大隊過梅維村很快，已越過了梅維村的主幹抵抗比已泛今晨，兩點鐘巴士中止。」

「哦，」巴士特似鬆了一口氣。「你可以帶領這批平民，直返梅維村。如果你需要道路的話，我知道八點開入得，因為CP師預定今晨八點開入得梅維村。」

這樣說來，梅維村已解放。梅維村已經是個安全的地方了。他立刻想起來，覺得他與中尉的相似是一種神的指示。

中尉見他默不作聲，又加上一句：

「你可以帶他們回去了。」

換言之，他們已抵達路程的盡端。無須繼續前進。他們已可安全地返回梅維村了。他自己的任務終告完成。但是，在他的感覺中，此刻離開牧場，可能會危及他們的安全以及他自己的幸福。

因此，出于中尉意料之外，他竟提了一句相反的話語。

「中尉，我不知道司令官是否命令我回去？」

「我的天哪！你儘管相信我好了，」中尉說：

「如果天氣晴朗，我一定送他們上船。」

「好的，中尉，」巴士特說，「放心好了，不會誤事的。」中尉緊緊地握住巴士特的手，伸手指了指牧場，然後轉過身去對他的部下，「立刻叫他們離開這裡，那批平民，走到沙丘背後。我不希望有甚麼意外發生。」

「哦，」中尉，請你不要對他們太凶，」巴士特提出抗議，彷彿梅維村的一村民，都是他的朋友。接着他又加上這麼一句：「中尉，他們全是好人！」（一二九）

毒品

女俠夜鶯故事 韋逸啟繪著

一〇八 那是一個傍晚，徐良給他的朋友陸探長打了一個電話，問他有沒有空，陸探長問他有什麼事，他說：「夜鶯要供給你一點新材料。」陸探長聽了，便想到一定是三小姐的案件有了眉目了。便接着說：「那我請吃晚飯。」

一〇九 徐良說只要他到家裏來，于是陸探長便立刻趕去，夜鶯和淑儀已經在那邊了，在吃晚飯的時候，夜鶯把三小姐的經過情形，詳細的告訴陸探長，陸探長便問她現在應怎麼辦？夜鶯說：「事情是調查明白，大致不會有多大錯誤的了，不過我們還不會和柯林老先生談過，要不要把煙頭馬那批歹徒捉起來歸案之手法呢？」陸探長說：「這有什麼要商量的，應該先把他們捉起來呀！」㊉

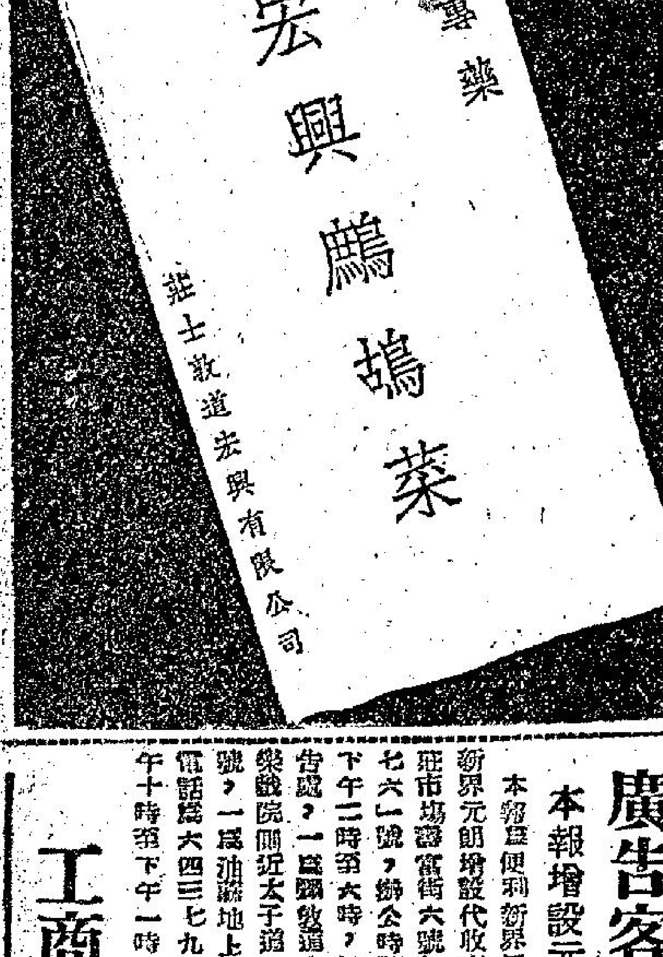

娛樂·百老滙 大華·聲樂 麗聲·皇后·皇都 利舞台·樂宮 新華·豪華

日日都滿 迪斯尼巨製！請即訂座
瑞士家庭魯濱孫！
超級鉅觀！特彩七中文上映
百老滙明早場

即日獻映 一死兩生 中文上片
比杜華·利路 維妮麥娜 主演
明早場

今天最後 兩點半·五點·七點半·九點半
後窗 REAR WINDOW 緊張大師希治閣傑作 派拉蒙七彩片
明天獻映 多情偏遇薄情娘

連日狂滿 請今天早 四場時間 2:30 5:20 7.30 9.40
聯美新猷出品 全部七彩片上中文
情韻動春心
「貓王」皮禮士利 最新傑作
片上五首新歌曲 全球歌迷瘋魔一時
利舞台

今天隆重獻映
情場浪子 片上中文字幕

東 公司可能解決下列問題
亞鉛鍍於各金屬飯及金屬條
錫鍍於金屬飯製造波型鐵飯
機器製造鐵桶或其他容器機械
凡左列規格內無論任何種機都能做。
厚 #35-#10
寬 24英吋-48英吋
長 4英呎-12英呎
東鋼業株式会社
日本国東京都足立区千住曙町九番地

樂都·新世界·東方·京華·百樂門·麗斯

連日大爆滿 兩點半·五點·七點四·九點半
劉三姐 七彩中文
最佳音樂 最佳歌唱 最佳演員 最佳故事
明十二點半 血酒無名街

今天五場獻映
陣地諜血戰 中片文上
美國國防部協助攝製
明天獻映 週末嬉春

連日滿今請早
逃亡記 七彩 "THE INSPECTOR"

今天盛大獻映
草莽游龍 七彩中文

最後今天
一見鍾情 七彩中文

連日狂滿請早
緣訂三生 特藝七彩片上中文
杜納許妮蒂·史康芬 主演
明早 神風特攻隊

都城仙樂
兩院今日四場 今天夜場續映
全部國語解說 片上中文字幕
我的奮鬥
電影發行組紀錄片
全部珍貴史實 與別不同
當年偉人偉事 重現銀幕
第二次世界大戰 軍事秘密大暴露

本報啓事

本報除本港版每日出紙三大張外，并有外埠版精編一大張將各版精華兼收并蓄，可省閱讀時間，并減輕讀者負担，茲將外埠版寄遞各地郵費表列如下：如欲定閱本報請搖電話：24299洽定。

航空郵費每天五毫，平郵每天一毫五分，報費一毫。阿富汗，安羅乃，緬甸，柬埔寨，錫蘭，台灣，關島，印度，日本，南韓，寮國，馬來亞，荷屬新畿內亞，北婆羅洲，巴基斯坦，菲律賓，帝汶，琉球群島，沙勞越，泰國，越南。

航空郵費每天一元三毫。平郵每天一毫五分，報費一毫。肥丁，黎巴嫩，埃及，非洲，法國，德國，意大利，瑞典，丹麥，挪威，瑞士，英國，非支，新畿內亞。

航空郵費每天二元。平郵每天一毫五分，報費一毫。加拿大，美國，西印度群島，中美洲，巴拿馬，夏威夷。

航空郵費每天二元五毫。平郵每天一毫五分，報費一毫。南美洲及附近各島。

（一、本港版：如寄航空，按各地每張郵費三倍仲算，如寄平郵，二毫五仙。二、除郵費係代付外，本報報費一律每月三元。）

工商日報謹啓

廣告客戶注意

本報增設元朗代收廣告處

本報為便利新界民衆，刊登廣告，特在新界元朗增設代收廣告處，地址為元朗壓莊市場壽富街六號仁愛診所，電話為「三七六」號，辦公時間為上午八時至十二時，下午二時至六時，同時在九龍設兩代收廣告處，一為彌敦道七五六號B地下（即寶樂戲院附近太子道口）電話八〇九六五八號，一為油蔴地上海街一三九號晉公司電話為六四三七九號，辦公時間為每日上午十時至下午一時，下午二時至六時。

工商日晚報同啓

杜蟲靈藥 英國寶威藥行之一「安體保」Antepar

瑞士公寓 中山區環境幽靜 冷氣 新冷熱水 房租特廉 台四號電話

分類廣告

惠刊本報廣告者請撥電話：二弍一六零洽

阻止過份加租 建造業無影響
紅磡地王昨超過底價百萬成交

【本報訊】建造商會主席黃天送稱：阻止不合理及不公平加租之立法，對建造業無影響。

渠謂：建造業之迅速發展，不特係繁榮現象，且係自然滋長。制止加租或可能影響若干程度之私人投資，但因需要更多屋宇、學校、醫院及道路，故該業將會進一步擴展。黃氏謂：甚至私人投資停頓，建築亦須繼續。如私人不投資，政府將被迫介入以應付增加之人口之需要。

渠謂：建造業在本港經濟中扭當重大角式，直接間接僱用十五萬人。

渠估計去年完成之公私工程達七億元，不計地價在內。渠又謂：去年度之私人建築達三億九千五百九十五萬元，比上一年度多百分之三十七。由一九五〇年四月一日起之過去十一個年度，私人建築總值二十億元。

在本港一千家註册建造商中，祇有一半係正活動者。同時，其中祇有一百家有資格承接政府工程。（日）

【本報訊】昨日開投四段官地，一幅無人問津，其他三幅因「頂價」甚烈，故扯至頗高價格落槌，一度淡落之紅磡建屋地，彼扳高至每方尺四百卅餘元成交。

先開投石澳內地段第六十號，座落石澳，面積約五千一百平方尺，限作私家住宅用途，建樓不得超過三層，底價五萬元，開出底價後，即逐千元扥相「頂價」，扯高至底價一倍，即十萬零一千元始落槌，爲溫敏清氏購得。

新九龍內地段第四六四二號，座落老虎岩，面積約四千八百九十四平方尺，無人出底價，拍賣官宣佈收回。

紅磡內地段第四三六號，在蕪湖街，面積約四千二百七十五平方尺，不得作工業用途，須建廿二萬元上蓋，底價八十五萬元，開出底價後，即被喊高至一百萬元，以後逐萬元爭奪頗烈，扯升至一百八十一萬五千元，即每平方尺四百卅六元始落槌，利興置業公司胡漢輝投得，在該地段爲紅磡商業區最旺地方，有「紅磡地王」，故昨日競爭相當劇烈。

官塘內地段第三〇三號，面積約一萬三千一百十平方尺，限作工業或貨倉用途，底價四十萬元，元洲萬安貨倉公司在遭過頗烈之頂價後，出價五十四萬元投得。（修）

【本報訊】官方今晨發表：工務局六月間批准之建屋計劃共八十七件，五月份則爲九十件，去年五月則爲七十八件。

尤敏抱哈巴狗歸來

【本報訊】暢遊歐洲廿餘天之電懋影業公司兩屆影后尤敏，於昨晚手抱巴黎哈巴狗玩具一隻，風采依然。

記者被控案
辯護律師盤問警司 昨日重審今早繼續

【本報訊】三名記者被控阻差案，今晨在北九龍裁判司署第三法庭由加倫法官繼續審訊。該案係昨日起在北九龍重審者，在開堂之時，第一、二被告辯方律師居禮爭認爲不應重審，與主控官辯論一番，第三被告辯護律師艾維斯同意居禮爭陳詞。結果法官認爲有權重審本案，于是開庭。

昨日由高級警司羅斯供述拘捕三被告經過，并由兩位律師予以盤問。

據案情指出：本案發生於五月廿一日難民逃亡潮最高潮之時。三名被告人：（一）[illegible]西報攝影記者，廿一歲，英文虎報攝影記者；（三）吳國榮，卅二歲，工商日報攝影記者。被控罪名，控罪內文指三名被告於本年五月廿一日，在新界上水地區非法阻差高級警司A．G．斯執行職務。第一、二被告由高露雲律師行之居禮爭代表辯護；第三被告之辯護律師爲毛雲艦律師行之艾維斯律師。昨日下午由控方主要證人羅斯警司供述案發經過，並答覆辯方律師盤問，昨審未畢，押候今日續訊。

毛紡業再促請 限日毛紡輸入

【本報訊】本港毛紡業昨日再促政府限制日毛紗進口。據稱，本港毛紡，因日本傾銷，已由每磅九元七毫跌至八元四毫。港毛紗成本，每磅約九元二毫左右。港毛業人士估計，日貨售價比其成本約低百分之二十。據此問題懸：日本毛業將于大阪開會，討論本港指責日貨傾銷問題。日前，本港工業總會曾派代表訪晤日本總領事。據報：日領事館曾表示，就毛紗輸港數量，日廠商進行採取自制制度云。（日）

荔枝角海灘污穢 市政議員主封閉
認有防碍健康衛生

【本報訊】市政局女議員鍾愛理遜，主張當局應將荔枝角海灘泳場封閉。渠謂，從該海灘取出之海水樣本，顯示十分污穢。渠形容該海灘係「十分不健康」，應予封閉及興建一游泳池。鍾愛理遜爲醫生指陳，有一渠流經海灘，而各種垃圾使海灘不潔，海灘似日益不佳，更多垃圾正散播。渠謂，曾從各處海灘取出海水樣本檢驗，發覺有等亦甚污穢，但未足引致妨害云。渠以爲港島方面海灘之不潔，居民大衆亦負責任，但荔枝角則不然。前此曾有建議建泳池於荔枝角，但在工務局之優先工程名單中，位置不高，至於九龍仔泳池，則須待明年始可供居民使用。（日）

廣告員聯誼會 廿日海浴聯歡

香港中文報廣告員聯誼會，定期廿日（星期五）舉辦會員海浴聯歡會，是日下午三時至八時，在淺水灣麗都酒店闢泳室數間，並備汽水茶點招待，全部費用由正副理事長梁植林、馮光釗、任達年、理事姚玉根灘效。歡迎會員携眷參加，不用報名登記，屆時各會員可逕到淺水灣麗都泳室報到，如遇風訊則改期云。

澳門昨起 挖深河床

【本報澳門特訊】澳門港務廳，爲便利港澳客船出入，前天起實行濬河工程，經沿海測量結果，認爲內港河床淺狹程度不甚，客船尚可順利出入，只在新口岸長命橋對開區河床，最爲淤積，潮退時客船出入困難，故由前天起，特進行將該段濬深，大約一個月內可已完成。至于旅遊娛樂公司担任之濬深新口岸外港河床，計劃仍由該公司研究，何時動工未知云。（日）

駐港英軍 興建住所
淘汰臨時性軍營

【本報訊】駐港英軍目前每年正以二千至二千五百萬元之鉅款，從事將現有軍營建到現代水平之計劃。

此項九年計劃完成時，本港將不再有臨時或流動房屋式之軍用房舍。

此計劃係于前年着手，目下已完成第二年程序。

新建築係由陸軍部工程組與本港訓則師聯合設計。

據高級訓則師阿當斯稱：原則係使駐軍居住環境與平民無異，將住宅區與軍營之工作區隔離。九年計劃完成時，單身之士兵，亦與已婚者一樣，可獲住所分配。

軍方之建築亦向高空發展，目前建築中最高之建築爲京士柏陸軍醫院，建十七層，建費一千六百萬元，預定一九六四年落成。

威多利兵房現正進行一項八百萬元之重建計劃，定十八月內完工。

九龍塘成道炮兵營，新樓行將完成，建費達五百萬元。

明年之大計係重建石崗兵營，建費一千五百萬元，預定一九六五年完竣。（日）

澳生來港渡假 要大排長龍
因移民局每日限簽五十人

【本報澳門訊】本澳移民局對于澳門學生在暑假期內申請簽證進入香港，每日僅限簽五十人。由于申請進入香港的學生極爲擠擁，昨日恐証前往移民局簽証的學生，內移民局限額發証關係，彼等須輪候至本月廿一日始能發證。

如果在暑假期內，澳門學生有五千人申請簽證往港的話，在移民局每日限簽証五十人的情形下，在較後提出申請簽証學生，將難獲得前往香港渡假的機會，因香港移民局放寬時間僅至八月卅一日爲止，而澳門移民局，兩個月內僅簽三千張而已。

根德公爵快要到港

【本報訊】根德公爵將於今秋來港，渠將爲英皇近親以軍官身份駐防本港之第一人。此項令居民深饒興趣之消息，已由官方証實。

今晨，政府新聞處代發之陸軍部公報稱，皇家蘇格蘭格里斯團，將於秋間瓜代駐守亞丁及香港之團卡斯第廿一旅第十七團，于特返國後，將至香港歸隊，任該團之副指揮。根德公爵夫人及其公子安杜魯斯子爵，亦將陪同公爵來港。

根德公爵戰後曾隨其太夫人來港訪問，而公爵之妹雅麗珊郡主，去年亦曾官式訪港，雖然消息今晨始到達，未能立即獲得各方之反應，但當此訊於較早傳出時，此間人士，均大表歡迎。（日）

晚唱

小姐少爺

華埠小姐來港後，公主也到。是香港的少爺吸引力大乎！

跳舞與人生

青年會演講會，題爲「跳舞與人生」。主講者如請「舞孙教授」，聽衆必更踴躍無疑。

禮貌云云

道路使用禮貌道德水準趨下降。有人指摘是公共汽車司機實有攸關。對于那恃財飛車的濶車主們，路人祇好禮讓多點就是。

爲下一代悲

私校校長被控勒索案，透露月薪一百五十元，還要兼任打雜。我們爲孩子們悲！

美股市走勢平均指數

【紐約十六日美聯社電】杜．鍾斯美國股票十六日收市平均指數如下：

類別	開市	最高	最低	收市	昨市比較
卅工業股	五八七．一四	五九一．二三	五八二．四一	五八八．一〇	跌二．〇九
廿鐵路股	一二五．一六	一二六．〇五	一二四．四三	一二五．四九	升〇．二九
十五種公用事業股	一一五．一三	一一五．八三	一一四．三七	一一五．〇九	升〇．四〇
六十五種雜項股	二〇五．四八	二〇六．八八	二〇四．〇〇	二〇五．七七	跌〇．一六

砵典乍街以西 電話加號碼

【本報訊】電話公司發言人稱，由七月廿九日起，若干五個數字之電話號碼將改爲六個數字。

由砵典乍街以西之中環區二或三字頭電話號數，將冠以四字，改成六個數字。發言人稱，此項措施將便利目前及將來之電話總機之擴充。現時因有關之總機有限，故五個位與六個位號碼，同時使用。

這樣說公平嗎？ 道路禮貌水準 壞在公共司機

【本報訊】本港汽車駕駛及道路禮貌水準之低，甚于巴士與的士司機及行人，多於自用汽車駕駛人。

上述結論，係英文星期報昨日訪問若干人士所獲致之結論。

此等被訪人士之評論爲：「汽車駕駛人處于不斷之壓力下」，「許多駕駛人忽視道路規則」，「良好駕駛終於將其標準降至不使駕駛人之手」，及「本港司機均誠而有禮助」。

最近曾有少數人批評警察交通部，但另一方面亦有許多盛稱交通部之工作。事實上，交通警察所面臨之問題甚多，特別係關於停車場問題。

一位自用汽車駕駛人稱，唯一解決中區擠迫問題，係增建三層高停車場。

一位駕駛汽車十七年，但居港只半年之居民稱，渠以爲造成駕駛及道路禮貌水平低，行人保護負最大責任。

另一駕駛人則認爲駕駛不良之司機人應與行人同受指摘，因彼等似不知何謂橫過馬路前之管理爲何。渠謂巴士司機及的士司機係違犯道路禮貌最多之駕駛人。

就記者所了解，對于巴士司機之技術，有一點似被忽視者，即對于車上乘客之舒適。彼等往往於停車開車時，作急速之轉動或轉「波」，致乘客在車內被猛烈之離力所搖擺。（日）

花木蘭投向祖國懷抱

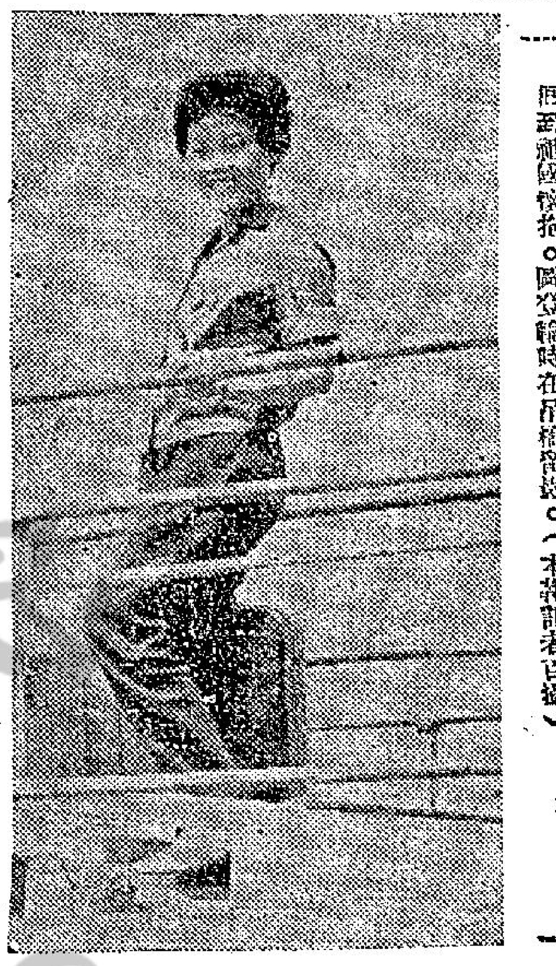

從共區逃抵香港之女司機「花木蘭」梁寶麗，昨日乘四川輪赴台，回到祖國懷抱。圖登輪時在吊橋留影。（本報記者百攝）

商台總經理何佐芝 今日携眷飛美度假

香港商業電台總經理何佐芝，定今日下午六時，偕同其太太及男女公子搭英國海外航空公司機五八二號班機往美國度假。在美將作數星期之勾留，并將順道考察美國之無綫電視及廣播事業，將來返港後，商業電台之業務，當能作更大之發展。

何君近照

政府允借海塢地 工展會仍有難題
（大）消防局要街濶四十呎

【本報訊】廠商會會長朱石麟稱：關於本年度工展會場地一事，輔政司表示海塢街址，只能撥用十二萬方呎，惟必須先與消防局洽商，經與消防局接頭後，局方認爲如在海塢地點，則塢內街道，要濶四十呎云。

該會對於政府能繼續撥用海塢是一大喜事，但四十呎濶的街道，使會場可用之地大大減少，因此，在昨日會議中決定：（一）同意接納以海塢對址爲二十屆工展會址；（二）推定朱石麟、黃之英、王澤流、梁祖卿、張軍光、黃鵬詩、潘紹松、黃鎮波、林耀成、李思勤、楊木盛等十一人，成立二十屆工展會工作小組，由會董授權，負責策劃，並與消防局磋商有關問題。按去年街道爲十八呎，但因火警發生，易于蔓延。

會董張操正提出書面意見，該項書面由奇峯、冠全球、新興、利華、興綿、北極等六家毛織廠聯名提出。其主要目的是不同意毛紡業要求政府限制日本毛紗銷港。據張氏指出：港毛紡廠祇有三家，而毛織廠則有一百二十餘家，毛紡廠每月所供應的毛紗，僅不敷三分之一。價錢比日毛紗貴百分之十二。

實不聽限制日本毛紗銷港。否則，毛織廠勢必不能如期交貨，製成品的成本提高，勢將失去港外市場，工廠停工，引起該業工人直接間接將有二十萬人失業。

毛紡廠代表顧正官對於此問題，則持相反的意見。希望廠商會保留決定，以待該業提供詳細意見。

即席議決先將毛織廠函轉工商處，請求政府當局對此事暫緩進行，並通明該會將於一週內召集毛紡及毛織兩業會員舉行座談會研究，屆時將有資料提供當局參攷。

加速合併事 中電代董事長 唔願提出評論

【本報訊】關於香港電燈公司與中華電力公司合併建議，將繼續與政府磋商。香港電燈公司董事長嘉格稱：下一行動有待於九龍電燈公司。現階段吾人所能爲力之處甚少，吾人正待進一步之發展。

九龍中華電力公司代董事長荷理斯嘉道理對此拒作評論，關于目前情況，政府發言人稱：政府與兩公司保持接觸，政府最近發表聲明，指出兩須早日作出結論，但並未規定限期。（日）

華埠第一公主抵港

全美華埠第一公主戴良端，昨晚由台北抵港，將在此間逗留一個月，戴亦爲哥倫比亞大學某年華會皇后，她是攻讀國際法律的。據她說，在台時會謁蔣夫人，並獲贈畫，圖爲第一公主與家人在機場攝影。（本報記者呂攝）

傳廣州共方 本年內不發 出境通行証

【本報澳門訊】穗共目前已完全停止發給各地人民出境通行証，因之逐日大陸來澳旅客，平均不足五十人。據說：大陸今年內，將完全停止發給出境通行証，因之今後大陸各地來客將更爲減縮。在此情形之下，廣州的「華僑服務社」包辦出境客的「劏龍」經營，亦將暫告停止。

本港股市行情

七月十七日上午十時三刻報價

股票名稱	（成盤）
滙豐銀行	三二四
置地公司	六五．五
九龍巴士	六六
香港電燈	二七．七 （二七．五）
電話公司	三四
又新股	
牛奶公司	三二．七五
橡膠信託	四．五
聯合橡膠	三．六

美股趨穩 交投轉淡

【紐約十六日美聯社電】星期一日股市起跌甚微，交投轉淡，開市價格[illegible]，中午左右跌勢甚大，然後逐漸將跌失之價格扳回，收市時股市各有漲落，大部份股市起跌，股由數仙至一元左右，成交股數一千二百[illegible]，廿四種低跌，二百六十種上升，[illegible]、五種無變，化學股及烟草股、若干石油公司股、高價股上升，其他股份[illegible]。總數股（上週五成交）降至三百一十萬股。

百卅八萬股，十五種最高股中，九種上升，五種低跌，一種無變。汽車股低跌，通用汽車最高，升六角二，九十九元七角半，成交四十九元七角半，成五萬九千股，福特汽車跌一角二，成四十二元八角七，成交四萬〇七百股，XEROX升四元半，成二百廿九元，成交三萬七千五百股，戰奧高火箭燃料升八角七，成廿五元六角二。（修）

美電市疲 金鈔牛皮

【本報訊】今晨K金開盤二四九．二五〇。期鈔開盤五．七一八七五（九時卅七分）。美電按五．七三二五，加單按五．二八二三，通天單按五．二七二五。外國行情乙式。（恆）

體育

我亞運足球隊 今天移師曼谷

我國亞運足球代表隊在越已完成五場賽事，今（十七）天將移師曼谷，於本月廿五日以前將有三仗。泰國足球水準不高，預料我隊三仗將可獲三勝。十八名的國腳將必不致有負僑胞之意外，其餘所經星馬及北婆羅洲等地，對手均非勁旅，有些表演性質而已。

沒有永遠之友 亦無永遠之敵
從前李文傑鼓勵莫慶競選，現在李文傑要與莫慶對撼

我國亞運足球隊本（七）月八日在越對西貢選手，以一比二敗陣。圖爲越府代外長阮量主持開球禮，與我隊握手。（中央社）

球場內外

足總主席的競選戰，昨天李文傑應商業電台訪問，經坦率的承認在國內人士鼓勵下，競選下屆主席了。莫慶會不會自動放棄蟬聯，而使李文傑不須經過競選呢？看來這希望很微，莫慶再戰李文傑，勢所必然。

李文傑昨天答覆商業電台說：本人在各友好鼓勵下，將競選足總主席，至於競選宣言，李文傑認爲「爲政不在多言」。如果他競選後將以更多時間來研究促進香港水準的辦法，許多應興應革事宜，均將與足總首腦們提出研究執行。

李文傑的「幹勁」是可信的，國內人士都認爲足總現在的確須要有人去推動業務，實被視爲最好的軍刀換，現在也不及八〇八了，李文傑就在這樣鼓勵下而競選的宣言。

莫慶履行諾言退出主席，支持李文傑上台？抑或堅持蟬聯，繼後者成份更高了，雖然莫慶尚未正式宣佈，昨天一位國內首腦指出莫慶必須蟬聯的原因，並且預測他競選「爭取同情一票」。

莫慶在第一任與李文傑競選時，他的宣言是「我沒有競選主席意圖的，李文傑鼓勵我競選，我一現在卸和勵我競選，希望同情支持，我投一票。」

上屆莫慶和翁國裕競選，莫慶說：「我任內成績不好，希望多做一屆下台。」這使到李文傑也同情而出現他競選。某國內首腦指出：莫慶這次和李文傑競選宣言，必然是「如果我不競選主席，將在下屆不可能出席足總了，我在足總服務幾十年，希望我支持我多任一屆。」且看莫慶這張符靈不靈了。（江）

東方改弦易轍 將培植新血
週四開高層會

東方最高統帥部，經已決定於本週四舉行高峰會議，對下屆組班問題，作最後決定。這當然是因爲有消息足總提前發出球員註册紙有關。

日昨與東方首腦吳蕃順談及東方下屆組班問題時，吳主席表示：外傳東方邀請誰人入閣，事實他并無新聞，事實上，以他個人的意見，認爲組班乃爲年年必有的一件事，同時，出盡「九牛二虎」之力，組成所謂互頭班，到頭來，成績與戰果又怎樣？

因此，他認爲下屆班，甚至以後東方會組班，似乎不必與友會鬥角，而一定要組互頭班，將目標改爲培植新血，相信效果一定還好。

會友相互拉角，亦無謂因組班而引起球圈滿城風雨，只要能夠組成一支不會降班隊伍，則便可以告慰，他相信東方不少同人，對他這一項的意見，是會贊成的。因此，他認爲如果不是搶組互頭班，則應優待各會未被組互頭班，在所餘之剩餘物資中，才去物色好手，尚屬不遲。

觀此，東方下屆相信不會與各會競組互頭班了，但最後消息，這問題在週四才可決定。（金剛）

我足球隊在越 最後一仗 又成和局

【本報時訊】十六日西貢消息：中國參加亞運足球代表隊十五日自西貢前往闊峇省作表演賽，對手爲該省選手隊，結果一比一言和，今日中國已從該地返回此間。又中國隊抵達該地時，會受華僑之熱烈歡迎。

參加亞運會 香港籃球球員 作第二週集訓

籃球聯會準備參加亞運，經已選出一批好手集訓，現已定於七月十九日（星期四）及廿一日（星期六）下午七時起舉行參加亞運初選。亞運初選近，第二週集訓務請各球員依時到場，幸勿缺席。初選球員名單如下：

劉澤彪、潘攸民、鄧錦寶、陳錦華、鄧炳耀、丘俊賢、潘克康、丘振雄、鍾錦洪、盧衍渠、馬釗、張介、鄺錦康、吳那秀、[illegible]志、吳乙安、梁德榮、黃興業、劉子燕、李柏生、莊以謀、梁玉泉、馬鴻堯、周修濤。

肥鷄做生意 不睇激氣波 更不介入攪足運

個人語中

徐實生近年致力體育活動，尤其是足球運動，他以好好先生見稱，很多華會都是以他爲名譽會長。上屆爲傑志會主席，兼華足聯副主席。本屆改選，有數華足會委員，擬抬肥鷄坐正。

豈料「肥鷄」心赤清，對人表示：「如要選我，乃可投票，如要搞掂，請選別人。」據「肥鷄」堅決表示，被抬出競選之我，乃非本意，但是不想做了，有機會做下屆會會長、主席都不作一想。及後了解真相，故臨崖勒馬。「肥鷄」說：「各料老友如此熱誠，乃之塞。」

激氣波。」最後他又向小記道：「外間對我不競選即刻說：「主席有何反應？」我說：「一致讚你爲有風度之好好先生，及不競選實係明智之舉。」」

近年本港足運，實在使熱心人士失望，爲着本港足運前途，在前人士，應該澄清內部，勿再爲名而爭，爲利而鬥了。（小

關帝廳
出完一槓又一槓 肥佬果然行得通 看又逢另一鑊 竟能撼蜞蝈老公

關帝廳審事法院審案，週而復始輪住有停，關雨判官，休息完禮拜，今晚又復提其「騾仔」，不過爲人要服務，無話可說，今晚關將軍仍謂大泡勝上堂，問佢告洗身會把佢告完未？呢一堂大泡勝佢話已入茶徵開到時，唔完最多重有一堂可以收檔，如無意外，你關將軍可以預備下一堂，開堂時間已屆，關將軍打好領帶，正其軍帽，大步走出堂，向大泡勝發問。

關雨：蝓蝶石洗身無人嫁？否則何會派一個乙組仔「長脚鹿」去遠東運動會同人鬥洗身，失禮晒成個蝓蝶石，全世界嘅人都失威，話遠東運動會面目無光，因爲蝓蝶石睇遠東運動會唔起，派乙組仔到來，成個大會變成乙組比賽，此乙組仔之能被選，係咪除誹咁謂合法，至於肥佬計劃將不合法之「長脚鹿」選爲代表，佢係必怕呢個蟻蝈老公師爺！

大泡勝：你有所不知，蟻蝈老公係在洗身界內好有地位，並會經做過好多次廣人洗身會開太上皇，爲人一向對外人壓大，但對老婆就唔敢，師爺既有地位，又惡，因佢跟過大力佬做過身，講打更係有有怕，況且佢又開棺材舖，打瓜人最多殺剝全幹，打瓜自己又唔使叫棺木，有此便利，肥佬都怕咗佢，何況蜞蝈有個姪女，在蝓蝶石下學噍一手蝓蝶式洗身法，師出無上紀錄，搖身一變，由蛭蜞變成蝓蝶皇后，皇后階級，乙組仔邊處有得比，肥佬如在老番唐人洗身會執屎會上提出，必遭師爺喝，到佢面賞，同時又講怕蟻蝈見倒佢面陰寒佢，加上師爺鹹水話又說得流俐，容乜易佢同老沙鬪鹹水話，可將「長脚鹿」整瓜，因爲「長脚鹿」到底都係唔合格，講理由會議唔通，推有用術攪掂師爺才是上策。

關雨：佢點樣攪掂師爺？

大泡勝：佢想出一條毒計，將師爺拖住。

關雨：拖住唔會拖死一世，點拖住法呢？

大泡勝：現時唔唔够鐘，明晚至講你知。（沙三少）

天氣與潮水

共黨唯恐天下太平

【柏林十七日合衆國】

察局會議開會 潤色中立協定

最後電訊

一張大的胡桃寫字檯後面，坐着一個頭長的年輕人，皮膚有點病黃色，